盛京時報

(大正十三年十二月三日)

陰曆十一月七日

告白刊費　一行五號字十七字　起碼現大洋壹圓　長期另議

本報價目　每張銅幣八枚　每月現大洋八角　▲外埠連郵費在內　每月現大洋九角五分　半年現大洋五圓二角　全年現大洋拾圓

中日祀祝大典休刊

發行人　宮川貫作
編輯人　菊池貞二
印刷人　石原庄太郎
發行所　盛京時報社
盛京時報支社
盛京時報支社

論說

吳佩孚擁段 (錄稿)

國事糾紛。羣龍無首。合肥受各方之擁戴。毅然出而執政。老成謀國。定有偉劃。似可懽忻鼓舞。期待升平矣。然舉國惶惶。猶不敢遽抱樂觀。對將來戰爭能否平息。和平能否實現。羣雄能否帖服。統一能否收效。執政政府。能否發展其抱負。貫徹其主義。凡此種種。除執迷之當局外。無論向孰人而問之。恐亦不敢作切實之答覆。

關于諸項問題。帝制障碍。固千條萬緒。而其關係至重且鉅者。則在吳佩孚氏。故觀察時局者。一般視綫。仍聚積於吳之一身。絕不以其勢敗而啓輕視。緣吳氏雖經挫敗。大勢已去。其附帶勢力。及潛勢力。仍異常濃厚也。若齊燮元蕭耀南孫傳芳輩。爲私人之情誼計。爲一已之祿位計。勢不得不互相團結。擁吳以圖自衛。長江聯盟。情理當然。此吳之附帶勢力也。他如中外人士。欽佩吳之人格。迷信吳之武力者。尙居多數。以爲其經綸策畧。決不至一蹶不振。必有復興之一日。千人所期。事無不諧。此吳之潛勢力也。具此勢力。轉移時局雖不足。紛亂時局則有餘。由是觀測。段政府之運命如何。成效如何。須視吳派之是否擁誠擁護以爲衡。

據近日各報所載。吳經張紹曾之勸導。已有條件的附段。二十三日擁段之通電。及二十四日覆國務院電內。與芝老共趨一致云云。皆爲擁戴之明證。似無反抗之表示。惟果係出諸至誠與否。實未敢信。觀夫前日長江各省之聯名護憲。及近來新鄉等處之劇烈戰爭。吳之雄心未已。武力方展。亦可見一般矣。區區之一紙函電。有何可信。有何足恃。若項城帝制自爲。張勳入京復辟。曹錕賄選告成。爾時推崇函電。亦嘗紛至沓來。未旣贊成者。即予反對。附和者。立成叛離。雖合肥碩德重望。非諸逆可擬。然僅憑空言擁戴。即認爲就我範圍。亦恐蹈前車之覆轍也。

進一步言。吳果誠心擁段。段亦有意撫吳。而反直派能否相容。及吳氏能否甘居人後。復與反直派合作。皆屬疑問。以旣往之事跡。暨現在之情勢相推測。上述數者。均情理所必無。試舉一例以證之。當曹錕秉國之際。奉張所恨者。在吳而不在曹。設非吳氏當權。則直奉之和議早成。今亦猶昔。現吳之所恨者。在馮張而不在段。擁段則可。服馮張則不可。閻吳之迴日電文中。謂一俟兇頑劃除。自當與民休息。在吳自爲兇頑者。明眼人不難察知。茲馮雖下野。張勢正熾。證之兩雄不並立之讐諺。彼等結果。自在意料之中。吳即擬誠心擁段。爲事勢所迫。因時機未熟。亦屬難能之事。特世態渺茫。人情鬼蜮。偉人心理。變幻靡常。豈吾輩用恆情所能測哉。

蘇齊又主張劃分軍區制

民國八年已著成書　計十七章百有五條

南京齊燮元來電云。各省區軍民長官各法團各報館均鑒。本日電合肥文曰。急北京段芝老夫子均鑒。國是未定。主革命與立法者。十三年於茲矣。事理之是非。與國家之利害。果安在耶。軍制之不改於改革。恐無地不戰。無時不戰。混戰至於不可解。國家前途。將有不忍言者。燮元侍教夫子。亦嘗學軍旅之事矣。民國八年。曾以自著整頓全國軍事計畫。書而呈閱矣。彼時早有見於軍制之不良。以爲弗戢必焚。末流不堪設想。蓋竭累年心力。而成此書。計十七章百有五條。而環顧力能救國救民者。惟吾師兼此德位。時事多阻。未克實行。至今日而糾紛莫解。已過徙薪曲突之時矣。何幸我師豪然念及改革。除將前時計書付印待呈外。謹爲我師先略陳之。夫今日解決時局。重要之關鍵。旣在改革。軍制自可及時辦理矣。惟決問題以前。尙有根本問題在也。國於世界。必先決定立國之大方針。所謂國是問題是也。蓋國是云者。乃國於世界對內對外長期而不變更之總方略是也。此問題決定。然後政治軍事。乃有依據。綜觀中外。歷攷古今國是之種類。不外四種。(一)日軍事政策。(二)日農工商政策。(三)日農工商軍事政策。我國國是以採用第四種爲合宜。政治方面。本屬不離刷新。惟以軍事問題不決。直無政治之可言。更何刷新之有。竊見今日唯一不二之問題。首在軍事。按種種關係。及中國財力應用歲入總額四分一強。三分一弱。爲陸海軍費。陸軍則編練常備四十師。以兩師編成之軍團。爲戰略單位。按國防計畫。劃分軍團管區最注意者。軍區與政區。須不一致。蓋軍民本爲兩事。固不必偺言分治。此項根本問題決定。即本此收束逾額之軍隊。漸次爲新式國軍之移轉。至於收束軍隊之方法。及時限之規定。當於會議行之。愚見於善後會議之先。須將各省區各軍駐地調查明確。宣告此時期內。概不更動。以維現狀。一面由善後會議。產出一軍事委員會。由各省區各軍派遣全權代表組織之。專辦會議改革軍制。及收束軍隊事宜。嚴明實行。以弭亂源。倘袍澤同人。一致實行。國之利民之福也。否則燮元在蘇言蘇。決意按本省財力。自行辦理改革及收束事宜。以能維持地方秩序之度爲限。天日可鑒。此心不渝。倘蒙吾師俯納壤流。則國家人民。永受其賜。設如不爲根本革新。勢必橫生枝節。則國家之前途。與吾師之夙抱。恐無以大慰國人之喁望也。謹此電陳。惟鈞座幸垂察焉。受業齊燮元有等語。謹錄奉聞。佇候明教。齊燮元有。

馮氏去志仍甚堅決

馮玉祥辭職事件。已下明令慰留。足見段執政對於馮氏之契重。與慰留之誠意。但聞馮之去志。仍甚堅決。外傳張學良及楊宇霆爲挽留馮將軍起見。曾前往西山。但實際上張楊并未出發。直至二十八十時。約同國民軍總司令部之劉參謀長。一同前往西山。馮氏仍不稍爲活動。其答語。略謂本人萬不願打銷辭意。如必相強。惟有自殺以明志。此次之求去。完全爲大局計。爲和平統一計。如果辭之復留。吳子玉等仍必以爲口實。民生憔悴如此。何忍再見兵戎云云。結果仍不允回京。勸駕使者。無法進言。祇得回京報告。故慰留之令雖下。馮未必因此迴意。蓋以馮所表示決心而論。則決不至有所變更耳。

擬懲辦之六大罪魁
段對下令通緝尙在考慮中

電通社消息。某方以曹錕失敗。任用羣小。太阿倒持。而一二身負時名。不知自愛者。甘心阿附。助羣小爲虐。致演成此次之戰事。現雖時局稍平。而此輩或被逮。或在逃。尙無結束。若不予以嚴懲。而任其逍遙法外。將何以服衆。故曾開列罪魁名單。共計六人。交付段祺瑞核奪。爲王克敏。王毓芝。顧維鈞。陸錦。吳毓麟。高凌蔚等。聞王克敏所以列於第一者。因奉軍進入檢關時。曾發現直軍夾帶東三省銀行大洋票百五十萬元。此項鈔票。係王克敏在討逆軍全盛時代。密令財政部印刷局將舊存之票版。開封盜印一千萬元。備直軍侵入奉天時行使市面。以亂東三省金融。故認爲罪惡絕大。在其他五人之上。擬對上列之六罪魁。先行褫奪官勳。下令通緝。依法懲辦。段意亦以爲然。惟鑒於累次戰爭所謂禍首罪魁循環迭出。初則雷厲風行。而事過境遷。又費許多周折。爲不合法之補救手續。故尙在考慮中云。

段執政收束十三師

▲恢復李進才舊職
▲付以收束之責任

王懷慶統率之十三師。曾經王氏本人。迭次籲請段執政派員改編。已詳前報。茲據確訊。十三師原係拱衛軍舊部。在國軍中。器械最稱精良。訓練亦頗得法。直皖戰事之前。由李進才統率。後被徐世昌等與王懷慶。現王失敗。張錫元。米振標各方面。均派人收束。然迄無辦法。現該師中下級軍官。皆紛請李進才舊師長。出爲收束。現李雖謙讓不遑。但陸長吳光新以該師向稱勁旅。不便聽其消滅。業已選呈段執政。請順軍心。速恢復李進才師長之職。現段執政正在徵求李進才本人同意。一俟李氏應允。即將付以收束十三師之責任云。

清室條件發生問題
段執政表示不認可
閣議將重新討論說

路透社得半官消息云。段祺瑞將軍擬不承認新訂之優待清室條件。第一次閣議。將提出討論。有人提議。與清室談判。再加修正。又馮玉祥軍隊現已重至醇王府前駐守云

國民通信社云。外傳某巨公允溥儀遷居頤和園後。鹿總司令深恐係清室遺老故造謠言。乘機技入頤和園。毀壞公物。鹿氏以職務上之必要。遂於日前派兵士五百人。前往頤和園。將各處房屋一律封鎖。守衛森嚴。不許任何私人入內云云。

國民通信社云。關于此次處置清室事件。日前李煜瀛張繼往見某巨公。某巨公首囑李氏以後對於清室委員會事。不必再過問。靜待政府處置可也。李氏未置可否。某公繼言當年訂約。我亦在內。有各國公使爲證明。將來惹起外交。歸何人負責。李氏嘗謂。法國革命殺路易十六。英國殺帝王之事尤多。外交上當無對溥儀之優待無問題。某巨公又謂蒙藏常懷二心。如此處置清帝。必更攜二心。張繼乃謂。然則收服蒙藏非溥儀不可。將來如再有攜貳者。則豈不須擁溥儀爲帝耶。無乃太笑話。遂不歡而散。後李張等遇丁士源。因之大發牢騷。某公昨又派丁爲代表。以示歉意。謂關於此事。將由善後會議決定云。

又北京消息。段祺瑞於二十五日十時。延見鄭孝胥。段表示對於攝閣所辦清室事件。頗爲不滿。並謂鄭一俟內閣閣員辭職。即將發布辦法並允將醇王府請帝仕處。撤消門禁。無論中外人士。均許自由出入。並聲言一二日內。即將監視之馮軍撤除云云。蓋連日以來。段氏對馮。累經責問此節。至憤而踢翻唾壺。大抵皆謂不宜率同攝閣。妄爲至此。何足以對天下。察其大勢。段氏日內常將回復原優待條件。並維持舊狀其對人言及。輒自聲明。引爲已責云。

執政府將設編譯處

執政府消息。自臨時執政府成立以後。暫在吉兆胡同段宅辦公。建設伊始。諸多草創。尤以新聞記者探聽新聞消息。最感不便。各通信社報館記者。奔馳十數里。始到東北城。入門時閽卒多方阻難。既入客廳以後。又不能與重要人物會面。每每枯坐半日。空手而回。較之從前國務院打聽消息。困難百培。昨有某某通信社記者。謁見府秘書長梁鴻志。力述此種困難情形。梁氏再三道歉。並擬仿照一編譯處。專管理接洽新聞事宜。並調派前國務院第三科職員吳秉鈞等專司此事。一方面復擬委託前京津晚報記者王冷公担任招待北京新聞界並委上海中報記者費保彥天津泰晤士報記者熊少豪二氏。擔任招待上海天津兩處新聞界。並囑段氏門役。嗣後對於新聞記者來訪新聞。隨時請入。愼勿阻攔。以廣宣傳而重輿論云。

吳佩孚回漢之傳說

國民社云。廿八日京中盛傳吳因彰德戰事。不甚得手。鄂蕭對於餉糈。亦不能按日匯到。有於廿八日早(或傳前晚)率衛隊三十隊人。退出洛陽。沿京漢路南下。大半即回漢口說。但京中尙未接得正式官報。恐爲一種空氣作用云。

廣告

●青島 上海行 (滿鐵航路船)
▲榊丸 十二月六日正午
▲西京丸 十二月三日正午

●天津行
▲大潮丸 ▲濟通丸 ▲長平丸 十二月五日前八時

●龍口行(往復共 旅順不行)
▲龍平丸 十二月八日前十一時

●營口行
▲長順丸 十二月三日

●大阪神戶行
▲長順丸

大連汽船株式會社　電話(代表)(番號)四一八五番
專屬荷客取扱店　監部通吾妻橋　⊡丸二商會　電話四二六四、五八八八番

丟失匯票聲明作廢

敝中俄烟草公司由鐵嶺華盛利滙來奉大洋一百元滙票一件係鐵字第二六〇六號詎料在途遺失嗣後無論中外人等得著概作無效特此登報聲明　駐奉中俄烟公司啓

恭頌輜重軍仁德

敝車戶前被徵赴前綫經第四軍兵站處輜重監視隊員張光烈君馮樹雅君差遣員李廣和君該三員均屬慈善人員食馬喂格外優待絲毫未受痛苦敝等深感戴德謹佈報端聊表微忱　扶餘縣双陽縣双城縣濱江縣阿城縣衆車夫謹啓

請看本社啓事

敬啓者敝社現爲便利閱報諸君起見新至大連市常盤橋電車站前設立敝報分館如有訂閱敝報或刊登廣告者請至敝分館接洽勿任歡迎恐未週知特此聲明　敝報主人謹啓

奉天西塔　無煙煤　牛心臺　三有公司　電話日二一三〇號　中四二〇番

奉天小西門　撫順塊煤　煙臺爐煤　寶榮公司　日二一番　中五號

奉天鐘樓南　農商部註冊　首創第一家　老亨大利

新到各種時樣手表一律特別廉價出售　各界惠顧諸君務請從速以免坐失良機

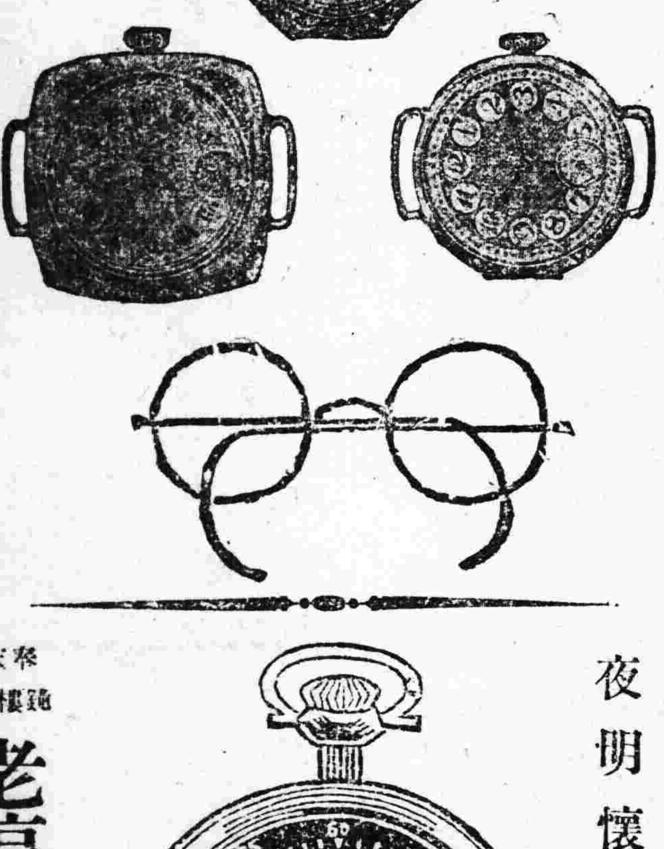

本公司近由德國新運到德字夜明懷表機件非常堅固時計準確保用年限定價格外克已公道如蒙惠顧不勝歡迎之至

奉天鐘樓南　老亨大利鐘表眼鏡公司啓　中國電話三百三十二號

東三省官銀總號廣告

啓者本號發行之大洋匯兌券准在奉天省城吉林長春哈爾濱北京天津六處按照本號規定數目逐日懸牌市價作匯上海規銀並准免費滙兌凡有持本匯兌券到後列通匯地點本總分各號按票匯辦法匯兌本券者無論欵數鉅細一概不取匯費惟電匯手續不同須隨時商酌再公濟平市錢號發行銅元票亦准照上項規定免費匯兌一百貳拾枚之銅元合本匯兌券一元恐未週知特此廣告

計開通滙地點
▲奉天省　省城　安東　鳳城　莊河　撫順　本溪　寬甸　興京　西豐　西安　東豐　海龍　山城鎮　通化　桓仁　臨江　輝南　柳河　新民　新立屯　彰武　法庫　黑山　盤山　錦縣　錦西　北鎮　興城　綏中　義縣　康平　台安　海城　蓋平　遼陽　營口　岫巖　復縣　遼中　鐵嶺　開原　公主嶺　四平街　昌圖　通遼鎮　洮南　遼源　哈爾濱　雙城
▲黑龍江省　省城　巴彥　綏化
▲直隸省　山海關　留守營　昌黎
▲山東省　龍口　黃縣
▲吉林省　省城　長春
▲北京　天津　上海　(以上三處通滙銀兩現洋不滙奉票)

本號附設倉庫營業廣告　本號爲便利商業工業通融貨金起見衆辦貨物抵押放欵利息格外公道並於大西關建築倉庫收存貨品一切規則不及備載如承惠顧請駕本號面洽可也
本號營業股　電話中三三六號(本國)三〇八　倉庫中國電話一二七八號

奉天鐘樓路北　增益東絲房新張廣告

本號新築西式三層大樓開設綢緞雜貨莊內容寬濶美麗壯觀現已組織完備謹於夏歷冬月初六日開幕自在蘇杭滬寧包機定織七閃鴛鴦異花特色各種織錦綢緞樣式翻新經運全球萬種布疋絨呢洋貨中外男女日用必需之品無一不備價值格外從廉兼爲酬答主顧起見特備彩票萬張價值四千元分贈顧客藉酬雅意自開幕日起諸君賜顧當場抽彩倘冀各界諸君請駕光臨本號無任歡迎之至恐未週知特此敬告　中國電話一千四百零四號　本號謹啓

聲明櫃夥李德玉窃用圖章無效

本號櫃夥李德玉於今歲九月間因窃用本號圖章擔保借款發覺訊究在案嗣後如再有同樣錢條未經本號承認者概歸無效除將李某辭退押追欵項外特此登報聲明　黑龍江慶泰福興全啓

淋

淋濁一症在男子發於尿道在女子發於子宮此症緣因或由娼妓之傳染或由感受風寒或房勞過度得病之由雖不同也倘日久失治諸症生焉本藥房滬上購到淋病新藥奏效如神名曰殺菌止淋丸專能殺菌解毒淸淋去濁現無論何種淋症均能立效輕者一星期除根試爲世界獨一治淋之聖藥也　定價一日量六粒奉票小洋五角每盒一星期量四十二粒小洋三元外埠郵費加三角
○代售處　安東財神廟街永祥泰　哈爾濱道外北大街公和利　吉林前魚行大街雙發德　長春三馬路新華齋　營口老爺閣西東順昌　大連西崗恒順裕　錦縣南街興華石印局　鐵嶺西門裡新華書局　遼陽天錫成　岫岩福慶廣　蓋平元興福　四平街雙合成　通遼縣大來當　法庫西街林勝德　本溪　增開原驛全盛永　公主嶺河南街長記　江省瑞林祥　○○總售處奉天大西門北裏關外分水福胡同路南　英美大藥房

懸賞失物廣告

啓者茲因丟失手提皮包一個係內藏書類約長一尺三寸紅皮如有人將此包拾得送至敝號者酬奉小洋壹百圓決不失言　奉天富士町十一　寶來號田中良三助啓

歡迎主顧憑本出售

本行新由福建運到新式閩漆各色皮箱暨脫胎漆人物花瓶軟木精製各省風景鏡框並精漆茶盤各式鏡台牛角木梳朱漆紅筷種種貨物美術新奇素爲奉省一所罕見本行爲新闢銷路特別降價出售意在取信不求得利如蒙各界諸君賜顧本行保肴無任歡迎　奉天小西關小什字街北怡隆洋行啓　中國電話一一三〇

仁章絲織公司廣告

本公司開業有年經營絲織事業延聘浙杭技師督造各種純絨纖機花緞各色三閃緞機花緞改良二二綢花緞各色純緞纖機花綢纖機花紗雙縐線地緞出品力求精美花樣特別翻新久經銷行津滬粵閩湘滇營奉各大埠深爲顧客贊許茲因推廣營業起見特來奉省設莊以便顧客就近購辦凡蒙賜顧備極歡迎倘蒙出樣定織尤爲歡迎之至限日交貨決不悞期諸祈公鑒

計開各埠批發分號地址
上海批發所　天津路鼎和里
鎮江總公司　城內仁章路
天津批發所　杭綢莊內
營口批發所　西大街德源春院內
長沙批發所　皋南後街合興號內
奉天批發所　電話二七〇號　鋼行胡同與泰號院內
奉天仁章絲織分公司謹啓

奉天世界書局

優待愛看小說諸君

留東新史　全書四册精裝一匣　定價一元五角實售九角
小說選粹　全書十册精裝紙盒　定價三元實售一元八角
海上大觀園　全書四册精裝一匣　定價二元實售一元二角
新歇浦潮正續集　全書九册精裝二盒　定價四元五角實售二元七角

外埠函購郵票代洋十足通用寄費另加一成注意將此券裁下購以上各書得享每元減價二角之利益奇另不計此券有效期間以三星期爲限無券恕不通融　奉天世界書局啓

啓者頃閱報載質問商家花費迄無公佈等因查此次籌備自衛招兵洮處歉較距此實萬不得已之舉故商家花費祇得增收至收支辦法自應詳明在開辦伊始即經議決由全体會董分爲每起四家按五日輪班値班常川在會坐辦斯事凡關於臨時花川欵項均歸管理概不與本會會計相涉以資分明而免牽混俟經結算即行公佈特此答覆此致　商民一份子鑒　洮南商會李恩溥劉贊廷仝啓

中外要電

吳佩孚已放棄武力 來電表示服從中央

(一日發 北京專電)

段令胡軍聽候解決 京漢火車可望直通

吳佩孚前于二十七日電致段執政表示放棄武力服從中央之意段乃于本日電令胡景翼暫緩進軍聽候中央解決辦法

又漢口電云河南方面吳胡兩軍現已實行停戰京漢鐵路列車當于一星期內可望直通

馮玉祥殆難挽留歟

(一日發 北京專電)

馮玉祥雖經段執政二十七日下令慰留並經張學良楊宇霆于二十八日面勸留任然馮之辭意至爲堅決本日又復呈請辭職深願出洋學習等語形勢至此殆難復望其留任歟

日使對待溥儀情形 已向英荷兩使說明

(一日發 北京專電)

芳澤公使關於溥儀氏避難事件除當日向英國公使說明顛末外本日又往訪荷蘭公使聲明眞相以求了解芳澤氏之此種措置全依據十一月五日英荷三國公使向外交部提出之警告而行者

又電本日芳澤公使與東方通信記者談話云予對溥儀氏此種措置本係公法上當然之庇護權並擁護社會的地位而已關於溥儀氏今後之舉動予固無干預之必要惟既經庇護理當爲溥儀氏之現在及將來與以十分之注意及周旋以謀日後之安穩

又電云溥儀氏夫人(前皇后)亦請避居日本公使館惟公使館樓上房間狹窄不能將多數侍女一併收容故迄未決定然夫人一人或將避居

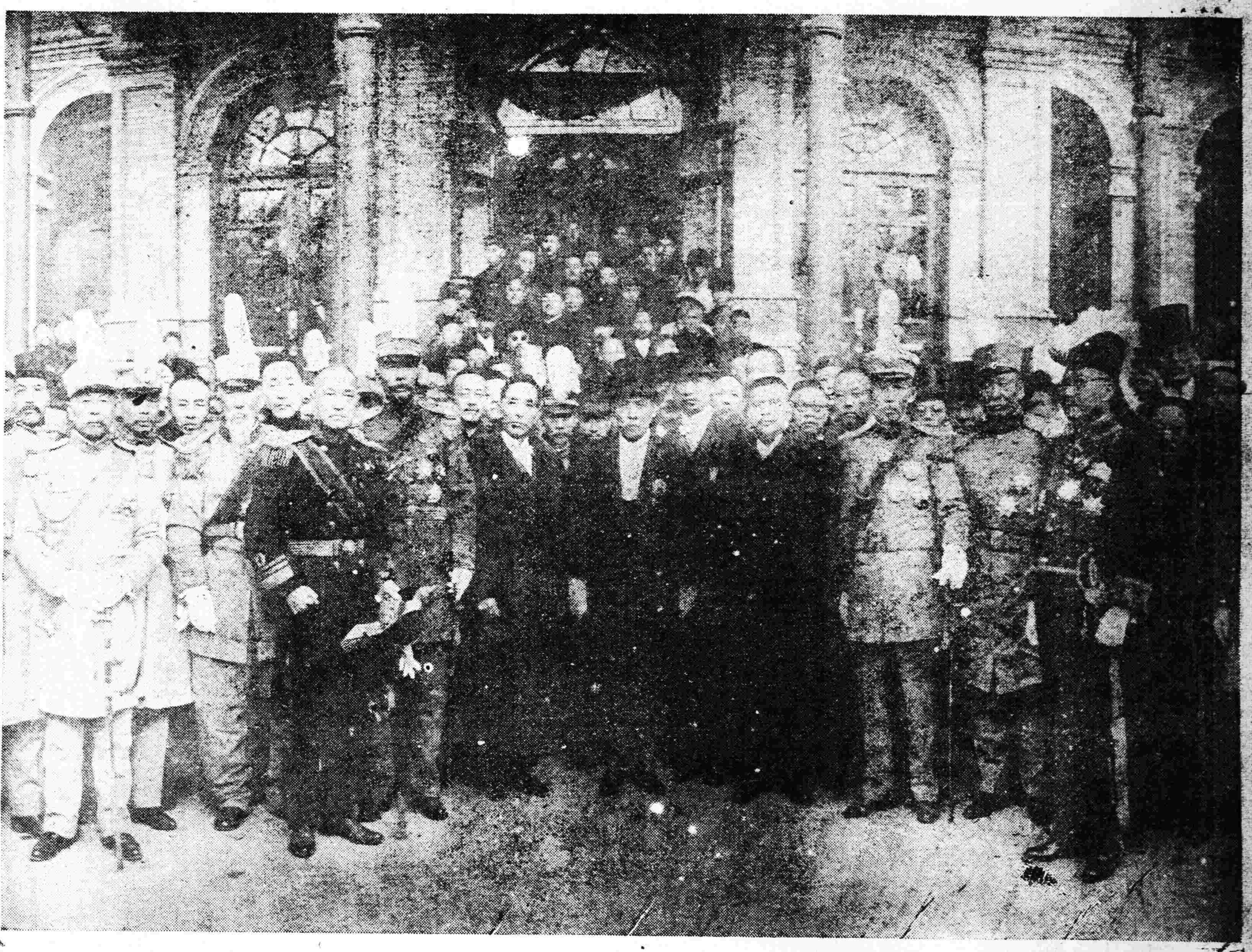

段執政就任時攝影之一部分

段公於十一月廿四日就任執政一時軍政人員參與盛典者均排列攝影以留紀念茲因篇幅關係姑節其中幅之一部分俟全部製成玻璃版當以上等磅紙刷印隨報附送特行預告本幅人物說明如左

中立戴禮帽穿禮服者段祺瑞其右戴禮帽而身材較長者梁鴻志再右著大氅露頂者張耀曾再右軍服執刀者陳宧再右穿禮服側立者黃開文其右爲前駐日楊公使立於段執政左側戴軍帽者隆昌再左著大氅右手執帽者黃郛在黃氏後面者王正廷穿軍服有鬚者張樹元手執海軍禮帽者蔡廷幹蔡氏左側之老軍官爲徐邦傑

全幅當于十一日隨報附送

溥儀先生與記者之談話

(駐北京特派員奚水二十八日發)

頃者馮玉祥對待清室宣統帝。強迫出宮。擅改優待條件。凡有血氣者。無不共憤。既逼出宮。今復兵隊包圍醇親王府。監視宣統帝之行動。未免失之太過。幸段執政入京。對于此種舉動。大不滿意。于昨(二十七)日始令馮軍撤退監視。始克完全恢復自由。記者因欲窺知其眞相。特于本(二十八)日專誠拜謁。蒙帝接見。爰將情形及問答錄左。

記者抵該王府時。見馮軍撤運行李。頗行忙錄。投刺後。由關者肅引至內花廳。首由壽貝勒之大公子接待。甚爲歡洽。種種談話。亦頗中肯。復由內司事導至內府紫院之內書房。乃得見帝。帝身長五尺餘。理博士式之分髮。著淺月白色之線泥夾襖。帶墨色眼鏡。旁一老儒在焉。記者以滿人之資格而請謁。既承傳見。當行滿禮。帝深深扶掖。頻言不可行此禮節。遂就坐。記者首先聲明拜謁之宗旨。並述慰候之微意。帝一一頷首。復詢及以往之情形。與帝個人以後立身之目的。據云。

余(帝自稱下做此)對于皇宮。久有不欲居住之意。至對于優待條件。亦久有完全拋棄之議。其原因爲讓政之廢君。而尚安然居住此輝耀之宮殿。實係共和制度下之障碍。優待條件。民國久已不背履行。條文雖在。而實惠早無。故不如完全拋棄之爲愈。況且受民國人民之供養。重增國人負擔。無功受祿。余實對不起人民。第因受環境之包圍。心與願違。茲者被迫出宮。論禮義固不無疑議。惟由余個人言之。實爲一極好機會。清明之空氣。環境之美滿。比較殊爲適宜。但余尚不甚滿意者。此處(指醇王府言)爲一王府。比較的尚有不好之處。余決定完全消滅帝王之色彩。搬出此處。以免躓貨者之垂涎。一俟實行搬出後。摒擋一切。再行赴奉瞻謁陵寢。然後出洋留學。以期希望完成一個清明之學者。不過此次馮將軍對余之舉動。限三小時出宮。寸草不許攜帶恍如對敵。未免欠當。退一步言。世有賃人之房屋者。年期屆滿。尚有居住茶錢之自由。矧對讓政之一廢君乎。優待條件之擅自改善。無論手續如何。與法律有無違背。均可一概置諸弗論。蓋因余已決心不要此種障碍物。至使人防制余個人行動之自由。古物歸國歸我。一聽中華民國政府之自由處置。決不與之計較。帝言至此。帝遂介紹旁坐之老翁。此老翁即大名鼎鼎之鄭君孝胥也。記者即問鄭君。段執政特任君長交通。君之意見如何。鄭君率然答曰。民國官職。決不就任。帝接言曰。鄭師清明之君子也。言罷微笑。鄭君復言曰。皇帝從先年幼。甚麼也不知道。今漸漸大了。甚麼事都明白了。故有毅然退宮。赴歐遊學之舉。至于宮內之經費。從先每年二百萬。今已減至五十萬了。古物之分配。從先議定古玩文器。屬于私有。有歷史關係者。屬于國有。今又生爭執矣。鄭君復欲有言。帝制之曰。不要說了。不要說了。蓋鄭君深露憤懣之態度。帝微歎而言曰。去年余打算將四庫全書運往上海復印。傳達中外。發展我國五千年來之文化。彼時內務程克。竟極力破壞。致未成立。是余要想作一點好事而不可能。太難爲情了。今次馮將軍之軍隊。監視此處。嚴禁余之自由。余的戚友師傅。都不能來。莊士敦之住宅。亦被監視。余眞不了解伊等之用意。馮軍昨日始行撤退。故余由今日起。始克恢復完全自由。言罷大笑。

談至此。帝頗現疲憊之態。記者即提出四種忠告與要求。帝一一允許。忠告(一)帝嗣後之言論行動。務望拋棄貴族氣態。一切完全公開。萬勿秘密秘密者。債事之母也。(二)用聖明之腦筋。銳利之眼光。解除一切障碍物。還付自由之身。要求(一)憑本滿族。茲緣同族關係。而陛下要求。務乞慨諾。溯自滿人讓政之後。同族人等饑寒交迫者。實不勝數。茲本同族之觀念。尚望帝解義囊。慨然扶助。(四)愚爲奉天盛京時報記者。因帝被迫出宮。有赴奉之說。故不揣冒昧。請陛下有暇時將皇宮之風味。求學之意趣。立身之大本。赴歐之感想。纔行詳示。俾愚寄往奉天發表。藉慰人民景仰之微意等語。

帝聞悉後。正坐肅然而言曰。屬于第一項者。余當從命。謝謝。屬於第二項者。余之率然離宮。急欲赴歐求學。即斯意也。屬於第三者。余每見報紀載之寒苦者。立派專人給與衣食費。但盃水車薪。于事無濟。且北京之缺乏生活者。匪但限於滿人。及其他民族之缺乏生活者。亦何可勝道。爲人道計咸當救濟。余前幾年。本有設立粥廠之議。但碍于環境。事乃中寢。余現已決意在未赴歐之前。相當提出若干經費創辦此項。俾拯貧衆。屬于第四者。請你寫一住址。余有暇。當派人送上尊府。記者遂繕寫住址。起立告辭。帝頷首。示戀戀之意。

令 (十一月廿八日)

▲督理安徽軍務善後事宜兼省長馬聯甲著即免去本兼各職此令安徽督理一職著即裁撤此令

▲特任王揖唐爲安徽省長暫兼督辦軍務善後事宜此令

▲任命鄭洪年爲交通次長此令▲財政部呈請將鳳陽關監督汪彭年免職調部任用汪彭年准免本職此令▲任命倪道烺署鳳陽關監督此令

楊震對時事之樂觀

(一日發 北京專電)

本日未來之法制院長楊震對于記者(本報駐京特派員)之談話畧云財長李思浩已將迄于年關之用款完全籌措馮玉祥進退問題現經妥協留任討吳軍隊陸續南下已將彰德確實佔領尚擬進而南下討伐鎭定吳軍當必不遠江蘇省議會及軍隊均經宣言盡忠於段政府則齊燮元勢將不得已而至於逃走各省代表會議及國民會議之召集案均正在起草中一切問題當于五月個內可望解決如正式政府之組織憲法之制定及政治之革新均當順手進行云云

英埃國交已呈轉機

(廿七日發 開羅來電)

駐蘇丹之埃及軍官兵卒宣言不承認英國所發之退休訓令故今日一時皆恐戰爭將實現埃及士卒宣言非有國王傳得之訓令決不撤退斯時埃軍一部遂被英軍包圍埃軍自信不免戰敗但宣言必須戰爭到底該項宣言旋由國王交付新內閣立即訓令埃軍切勿抵抗整隊撤退以免流血之慘劇據稱埃軍已容納該項訓令情形轉呈和緩英人對於現狀操持極爲審愼故保衛阿林比貴爵之衛隊數目且爲增加英國官民非有相當之保護訓令不得出行街上但埃及政府同時宣稱對於英國之居民無論如何必當竭力保護現政界人員咸稱李斯達克爵士暗殺案所掀起之風波漸次消滅云云

又加爾丹電云埃及王福亞現已諭令蘇丹之埃及陸軍依照英國通牒所具條款即由該地撤退

又開羅電據政府公佈云埃及軍隊非俟埃及政府准其離境不肯退出蘇丹據云撤兵命令業經發出以免流血之慘禍因英國軍隊曾包圍加爾丹之埃及軍隊

又電埃及英國陸軍當局昨晚捕獲暗殺餘黨數人重要扎魯爾黨員三人于熟睡中突被逮捕不知擒往何處查被捕者一爲前任內務副大臣那拉希氏一爲一九二一年關於陰謀不軌案入獄旋于扎魯爾將軍就職時釋放之阿拉法麥氏一爲近日偕扎魯爾將軍齊游倫敦之重要凡費德黨馬拉莫溥氏

六電埃及派駐羅馬公使扎費嘉不就外交部大臣之職

又倫敦電埃及及法國殖民地以英國當局已取嚴厲辦法以保護各國人民現已請埃及法國殖民地外交代表轉向法國政府表示感激之意

英國農業政策

(倫敦二十七日來電)公式宣告預示將來農業政策謂政府現正召集地主佃戶工人會議政府將於議場提議維持增加墾地辦法又宣稱會議之宗旨在於增加可耕種之地至少在一百萬畝之譜

時事要聞

新財長之財政計畫

李思浩之抱負

上海訊云。東方記者訪問新財長李思浩。叩其關於財政方針之意見。李答上京後第一之問題可分四項言之。(一)處理過剩之軍隊。根本救濟財政。(二)確定內外債之確數償還法及日期。以恢復中央之信用。(三)結各地方財政壟斷之弊。以統一財政。(四)金法郎問題提出將來之國民議會。以待其解決云云。李又言及長江問題。謂已不足憂慮。惟吐露蘇齊之地位。將來不免變動之意。

蕭耀南請段速謀統一

自段執政馬電發出後。各處賀電。紛至沓來。迭經披露。而與吳佩孚關係最爲密切之蕭耀南。對於馬電態度究竟如何。外間尚無所聞。茲從某方覓得蕭耀南覆段執政敬(二十四)電一通。其中措辭。頗耐尋味。特照錄於後。

(上略)馬電奉悉。不忍卒讀。大局安危。千鈞一髮。會於銑哿兩電。披瀝詳陳。環顧國內。戰雲彌漫。餓莩載道。論軍隊則何爲勁旅。論財政則金融枯竭。長此以往。國將不國。言念及此。不覺涕零。自維淺陋。實切杞憂。今幸我公出任執政。苟有人心。寧不感奮。伏乞鈞座速謀統一。共濟危局。情迫氣哽。言盡於斯。蕭耀南叩敬。

內部調查兵燹區域

內部消息。此次東北戰事。雙方損失頗爲不貲。即就直隸方面言之。在戰區者無論矣。其他各大縣。要車要夫。不僅一次。即小縣要車亦不下四五百輛。甚至勞柴乾草。搜索殆盡。最後並會向各縣招夫要糧。計平均每村出夫二人。米糧二石。當此荒年。又遭苛索。民何以堪。段執政及奉張深以爲念。張氏本已捐款在津組織賑務處。廿八日段張會晤。又談及此。擬再由中央設法爲澈底的救濟。但值此財政困竭之際。擬俟李財長就職後設法籌畫。已先令畿內長着手調查矣。

杜錫珪辭職及其原因

京中各方面接到杜錫珪自南京下關來電。聲言辭職。杜氏突然出此。其內幕中當然含有作用。似無庸諱言。據某方面消息。杜氏此舉。不過表面上自己引退。而以其部下楊樹莊等代之。不居總司令之名。藉以與中央表示好感。但另一消息。則謂深恐將來自己難以立足。不如早日自動下台之爲愈。然杜氏辭職電報始行發出。而楊樹莊及各艦各艇長等之挽留電接踵而來。則此中眞相。似亦可略窺一班也。

又據滬訊。杜錫珪對段本有默契在先。故日前當段在津之日。曾薦藍建樞及林葆綸爲海軍部總次長。段意亦頗容納。乃遂實行發表。杜以林乃前日覬奪軍職之人。與己斷難兩立。海長一部則己身立足大難。自惟若再遷延。則日後其勢益張。故日來先對段政府表示消極之意。然俟其試探後。倘無希望。則南京艦隊。必有其他表示。則長江一帶。風雲將日益加緊云云。杜氏辭職電照錄如下。

(銜畧)錫珪猥以樗櫟。添領水軍。受事以來。備嘗艱難。春冰虎尾。時用戰兢。所賴同舟袍澤。信義相孚。共與支撐。獲免重咎。歷年以來。餉源奇絀。險象環生。呼籲聚斷。藉爲將伯。難期整理。遑所論擴張。時艱孔迫。來軫方遒。即使謁其駑鈍。自知鮮所裨補。益以心力交瘁。疾病侵尋。若必始終維持。我雖切於至誠。人且目爲戀棧。士會首革。晉國以和。相如弗爭。趙軍始督。珪雖不才。竊所景慕。茲於本月二十六日電懇中央。准予辭職。以讓賢能。擊中流之楫。志豈忘於此江。騎湖上之驢。迹敢希乎遠遁。掬誠布臆。統乞鑒垂。杜錫珪宥。

外交團非正式謁段

▲首先接見俄大使

二十八日駐京外交團。非正式晉謁段執政。上午八時由吉兆胡同經東四牌樓三條至執政府。沿途均有警察保安隊。荷槍巡邏。執政府衛隊。奉軍第一師第十八梯隊。特派遣步兵一營。布於南倉西口東四三條各處。執政府門口。由保安隊與衛隊。分排併列。前公府承宣司差役均着制服在執政府外照料。秩序極爲嚴肅。大禮官黃開文。與外交部交際司長王廷璋及劉詢衛興武等。先期在執政府準備歡迎。上午九時三十分。執政由私邸出發。至執政府。各兵士皆舉槍致敬十時。俄大使加拉罕率同漢文參贊伊鳳閣至。由黃等導引至休息室。敘談約三十分鐘。執政旋在大禮堂接見。大致皆係敦睦邦交之語。執政亦下對於中俄交涉。致其希望速予開議之意。執政回私邸午膳。下午二時至四時三十分。分班接見荷蘭。法。德。義。西。比。挪。瑞。英。日。美。等公使。段執政迎送如儀。各使均御常禮服。對於段執政禮貌甚周。談話之間。咸表示段爲今日中國唯一收拾時局之人物。甚爲欽佩。并願與中國敦睦邦交。形勢雖爲非正式。事實則爲正式的會見。以昨日各使之言動觀之。今後對外方面。交涉必可圓滿進行。絕無阻碍云。

入京奉軍數目

京報云據此間某外人報告。現奉軍入京者。其數已達兩萬五千人以上。就中有一旅爲段合肥之衛隊。現分駐於東城各倉場。此外尙有吳光新所部之一旅。及張學良所部之一部分。吳光新旅今分駐於先農壇等處。張作霖之衛隊。則分紮西城錦什坊街及順承王府一帶。張學良之所部。則分散各衝要地點。此其大畧情形也。然目下自由來京者。其數尙不少。除由東三省警察編成之後備隊。已陸續來京外。李景林所部。今亦有行將來京之消息。奉軍之陸續來京。必有其理由。除北京以外。在天津及通州等處者。尙有張宗昌之一旅。及其別働隊若干云。

孫中山在滬對新聞界之談話(續)

余乃先國民而與之抗。及此次得和平統一機會。亦首先放棄經營經年之武力以爲提倡。今後冒險赴京。將置一切不顧。但望國民一致爲我後盾。使會議得臻成功。尤望報界諸君。一致贊助」云云。

孫氏演說畢。報界方面相繼致答。大陸報記者許建屏君。謂所受軍閥與帝國主義之苦痛。報界所感正同。中山先生所陳各節。自極贊成。尙望早日北行。以促會議之成功。本報記者陳布雷君謂中山先生北行。實有必要。中山先生主義爲前提。非如一般武人之以權利爲前提者。北行後。成固可慶。敗亦足以見其爲有主義之人。且辨別是非。乃今日之急務。無論北方軍人有無覺悟。主張是否成功。但爲國民開一是非途徑。於國家終有大影響。吳絜華君謂北方各地尙有不瞭解國民黨及中山先生主張者。今此將獲一宣傳機會。時報記者戈公振君於此各方歧途徘徊之時。行期愈速愈妙。民國日報記者邵仲輝君謂中山先生所提報界加入會議一節。應有答覆。並望報界團結。次新聞界方面。對於加入會議一切。略有討論。僉主另擇時地討論。乃與孫氏告辭。一一握手而別。時已五時二十分矣。(已完)

圖表

奉天 ●金票對小洋票 近限 前場 二四八 後場 二五〇

滿洲 ●大連錢鈔 鈔票對金票

大連 ●大豆(銀建) 當限 五二一 五二〇 一月限 五四一 五二二 二月限 五四四 五一三

●豆油(銀建) 當限 一七三 一七二〇

開原 ●大豆 當限 二四二七五 二四二七 中限 二四九〇 二四八七

●鈔票 金對小洋(前場)(後場) 近期 二五〇 中期 二三五 二三〇

長春 ●大豆(前場)(後場) 當限 二三七 一月限 二三三 二月限 二三七

哈爾濱 ●大豆(前場)(後場) 當限 一二九九 一月限 一二〇〇 一二五〇

大阪 當限 三八六八 三七五 一月限 三八〇〇 三八六六

大阪綿 童G 軍人 双童 拾二圓九〇錢 四九五 九六五

大連 營口 長春 奉天 南或西風暴

病者之大好消息

萬餘男女可不費分文而脫離痛苦矣

已患背痛骨痛及腎部各症諸君、可知何爲脫離痛苦乎、若如珍重充分之康健、而欲函索樣盒乎、此種樣盒、乃千百病者之曙光也、君如駕臨敝公司、便可參看數百封証函、均係病愈者寄來之謝函、此奇特函索樣盒之機遇、請勿交臂失之、如蒙惠顧或函索樣盒、請寄至左列地址可也、

營口
源來盛洋行
經理先生 台展
劉步淵械

特別樣盒一萬盒

先來之一萬函索樣品者、當得第威德補腎丸特別樣品一盒、請即將贈券寄下、便可不費分文、先得試驗、想君當已費許多金錢、購買他種藥劑、現在敝公司特請先試後買如試服滿意、(敝公司可斷言必能滿意)再行購服可也、別家均無如此供給、實亦不能有此供給也、請將贈券連同郵票一角、作包寄之費、寄至本公司、樣品當即寄奉、

價目 大瓶 現大洋二元七角半 半打 十五元
小瓶 一元五角 八元

省　城　鎮　街　君收
贈券
此贈券可使君得全球著名之第威德補腎丸樣品一盒請將此券寄下填明住址附郵票一角作包寄之費交郵寄下可也
78

赤玉牌葡萄酒

近年中外各食堂呼飲赤玉牌葡萄酒之紳士淑女頗不乏人此亦國民保健上最可慶幸之現象也　赤玉牌葡萄酒即經一般如此之實際的愛用亦現代生活上之一大進步也

奉天萬芝堂參茸莊

太醫院宋醫立案發給執照特製各種藥品列左本堂宋醫子岐孔醫益忱應症特此週知

蔘茸補腎丸

此藥專治男子先天不足後天虧損少年破身太早房勞過度腎虛腎寒精冷如冰不能種子陽痿不興而興不久夢遺滑精腦髓空乏腰痛耳鳴精神短少自汗骨蒸以及婦女經脈不調赤白帶下下元虛冷久不孕育等症服此藥添精種子壯陽補腎大有奇功每匣兩元每六匣拾元

立止咳嗽藥

專治男女老幼諸般咳嗽不論年深日久虛損勞傷咳嗽吐血痰中帶血傷力咳嗽肺虛痰喘睡臥不安飲食少進內傷外感肺經不清此藥善能止咳定喘養血清痰能補能和能清能散管保去根永不再犯立見功效每付價洋四角五付一元八角十付參元五角

宋氏救喉散 專治喉症明 單雙乳鵝喉瘟痧疹纏喉花柳 睡破爛水漿不進吹之立消 每大瓶一元 小瓶五角

開胃止痛丸 專治男婦心胃 疼痛胸膈脹滿飲食無味嘔吐惡心 肚痛等症服之甚效每付三角五付一元 四角十付二元六角

調經種子丹 專治婦女經脉 不調氣滯血少時常腹痛脹滿帶下 服滿咳嗽盜汗腰疼腿軟服之調經開鬱 每大匣二元四角中匣一元二

虎骨熊油膏 專貼左右癱瘓 遍身麻木筋骨疼痛內服本堂虎骨酒最 能舒筋活血每大張八角小張四角

神效虎骨藥酒 專治腰腿疼痛 手足麻木半身不遂五勞七傷服此酒 效每大桶三元中桶一元五角

保胎健母丸 專治婦人墜胎 者或一次二次者或受孕之後久服此 胎之患誠爲保胎之良藥每大 丸一匣一元六角小匣八角

雙合化痔膏 專貼男婦諸般 積聚心胃疼痛膈滿脹氣逆不舒泄瀉 食積痰壞氣痞腰腿疼手足麻木小兒 化痞消積速效每付肚腹疼痛常貼此膏 份四角

牛黃上清丸 專治諸般火熱 上攻頭暈言語驚亂或偏正頭痛或咽喉 不語等症服之神效每大盒一元小盒二角 六角

琥珀逐淋丸 專治五淋白濁 小便刺痛沾染花柳魚口便毒毛髮脫落 口鼻腐爛等症服之清淋解毒消腫止痛 疏利下元調暢水道每包五角

麝香解毒膏 專貼無名腫毒 疔毒惡瘡瘰癧痄腮發背對口乳癰 痰核瘰癧無不效驗每包價洋六角

麝香黑鉛散 專治諸般瘡症疼痛難忍急上此藥無不效驗大瓶一元小瓶五角

三黃寶蠟丸 專治跌打損傷消腫止痛服此丸有起死回生之力每付四角

本舖開設奉天大西關萬芝堂謹啓 中國電話一一四三號

本堂此藥各省各城鎮均有雜貨舖代理外埠函購郵費自備

奉 線
山海關 錦州 溝幫子 天津
山海關 錦州 溝幫子 新民 奉天
鄭家屯開 四平街到
吉林開 長春到

鐵路
長春發(南來) 午後 一、一〇(大票) 午前 八、一五(急行) 午後 三、一五(小票)
窑門發
雙城堡發
哈爾濱着

綫
海拉爾發 滿州里着
昂昂溪發 哈爾濱着

綫
綏芬河發(東來) 一、〇五(加車) 一、〇五(小票) 一〇、〇五(大票)
海林發
自一面坡
一面坡發
哈爾濱着

三井洋行

化粧次序
美人
雙美人牌香皂
雙美人牌洗臉粉
雙美人牌花粉
雙美人牌雪花膏
雙美人牌刷花粉

擦面最宜

双美人牌香皂

由多年之經驗與最新科學之應用製成双美人牌香皂於皮膚衛生上最有偉効絕對使顏不粗美艷彌增洵爲世界的純良化粧香皂也

▲各埠雜貨舖海味行均有出售

調味精粉 味の素 廚房要品

味之素

味據之旨味之素應用最新學術將鹹苦酸辣甜五味之元素抽出所精製之文化的調味料則名之味之素之無他也日常用之不但減省手工和費錢理財上有利益且補血充精保養身體旋至延命長壽之味之素素有出色不論葷素兩樣煎炒燉蒸各種菜湯及蕎菜都可以應用加入少量增滋味異常之味之素

註冊商牌 文化的調味精粉

味之素

▲味之素專用小麥的精華做出來那功效人人已經都知道現在各處飯館和家庭多使用若有還沒使過的請試一試看吧

C—36

東三省新聞

▲奉 天▼

○張總司令回奉不遠矣

(北京一日專電)據奉軍某要人云張作霖入京固爲使段祺瑞得任意革新政治今則目的已達所以現已準備班師回奉惟因受外國側之招待尚須滯留數日對于孫逸仙則並無會見之豫定云云

○展緩淸賦付審查

省議員遲慶春董安良提議展緩淸賦案於月二十九日經大會討論一致贊同公決交付政事股審查即于昨(一日)上午十一時開審查會云

○飭各縣協剿胡匪

省長王永江查各縣近來匪患頻仍而警甲追剿又復追出管界即爲卸責以致匪氛愈形猖獗長此以往此剿彼竄蔓延滋多殊非保持地方治安之道特于前(一)日通令各縣遵照嗣後對于匪患發生不得存心畛域務須跟踪窮追殲滅而後已如追至隣境再加派警合力痛剿並同時迅即知照隣境派隊協剿勿令逃竄以杜匪患而靖地面

○綏中縣請予接濟

代理省長王永江現據綏中縣知事呈稱該縣因受戰事之影響金融奇緊民不聊生請即照例接濟以蘇民困等情聞已照准擬先撥欵十萬元以便救濟災黎云

○督辦局長同來省

四洮鐵路督辦馬龍潭與局長盧景貴爲磋商該路進行事務必須來省向王省長承商是以特於月之一日乘南滿車來省當即謁見王省長請示祇遵一俟公畢即回四平街任所云

○奉軍勝利品概數

此次奉直戰後奉方所得之勝利品甚夥曾誌各報玆據調查計快槍四萬桿機關槍及大炮五百尊騾馬一千六百匹麵粉三萬袋輜重車六百輛槍炮彈藥等十貨車手槍千餘桿刻已陸續運奉交兵工廠收存檢修以資應用云

○各縣警察加薪訊

全省警務處處長于濬川以警察保衛地方職責重要惟薪餉無多實難養廉殊爲警政之阻碍特飭各縣警所將警察一律酌增薪餉以堅其服務心而維地方安寧云

○商務會維持銅元

商務會會長張惠霖因市面之流行銅元有十二枚作一角者有十三枚作一角者殊爲紊亂若不設法維持商民必至交困故特於日昨(一日)召集各關商董到會討論維持辦法仍按十枚一角行使云

○瀋界架設長電話

瀋陽縣之四路電話早已開通唯與長途電話線不相聯絡一般應用電話者常有美中不足之憾玆經當局決定重新埋桿掛線與長途實行聯絡一俟埋竣不日電線即能掛齊電紹云

○軍需局組織中止

當局前曾擬在總部設置軍需局以原有軍處長及各師旅之軍需官共同組織專辦軍需事宜以昭愼重而便稽結玆據昨訊當局者考慮結果因各師旅一切經費辦理頗著成效且多實在軍需局之另組已決定中止藉省手續業經通飭各軍查照並勉勵迅速清結以便彙總惟另一消息軍需局中止設立之原因係因奉軍中止南征之故姑併誌之

○粮服督辦將易人

被服粮秣二廠督辦王仲樵已奉當局委爲補充旅長王氏因原任督辦一席難再兼顧特向當局請辭聞已照准刻正徵求繼任人物旬日內即當發表

○董知事來省請示

長白縣董知事因整頓警甲各項有應請示之處特於日昨(一日)來省謁見王代省長及政務廳長請示辦法以便祇遵云

○米處長由京回奉

鎭威軍兵站總處長米春霖前者隨張總司令入關籌辦京津奉軍軍需事宜玆已竣事該處長遂於昨一日午前五時許乘京奉專車返奉云

○京奉路又易段長

京奉路北京前門總段長出缺唐梓華局長特調奉楡總段長李百川升充遞遺總段長一席查警務課員李占鰲堪以勝任遂委該員接替云

○唐局長請委科員

京奉路局長唐梓華現因京奉直接通車事務日繁支納科人員不敷應用特請准東三省交通委員會委任奬典奎爲該科一等科員云

○各要人紛往祝嘏

昨一日爲張作相副司令之太夫人壽誕吉長大辦慶祝省城文武官吏自王省長以次王政務廳長司法單趙兩長警務于處長憲兵陳司令張知事陶廳長及省商教育各團體代表罔不前往祝嘏北關張公館門前車水馬龍冠蓋雲集頗極其盛云

○來年之公園計畫

小西邊門外之公園本年雖內容依舊已見始終之開放玆聞該園責任者夏間放地所以備將來之整理非得已也其入欵成績尚佳已籌得底欵三千元決於來春將同園之西半部計三分一植樹種花根本修理禁絕商人之侵入只準市民之憩息其東部三之二劝仍放之以便 收資再來年 則以來年之欵修中部至儘東部三之一當始終出放以便得資爲全園之經費云又動物當悉行修圈以防危險園墻先擬遍植楡垣後以有反對者乃決中止至池中亭子復修工程需欵過鉅後當改造水池按設噴水養魚以資點綴總之前定爲三年計畫非三年後自難見出功效也云

○遣回民夫取締法

戒嚴司令陳介卿于濬川以前方遣回所徵發民夫近日過奉者頗多若不擬定取締辦法恐多有不便乃擬定凡前方遣回民夫於下車後即到戒嚴司令部報明三省某縣查點數目相符即知照兵站處發給給養並分別遣送回籍不得在省逗留亦不得沿途騷擾其有冒充民夫滋生事端及逃兵混充民夫查獲即以軍法從事除飭新車站憲兵遵照俟有民夫下車曉諭外並于一日公告週知云

○袁廳長赴楡就任

省會警察廳衛生科長袁子愼自任爲山海關警察廳長後即將公務交代淸楚於三十日隨帶警員及親信者十餘名乘京奉車前往楡關就任視事矣

○魏局長因公來奉

吉長鐵路局局長魏英武因該路延長工程及擴充營業改定行車時間及其他重要事項必須與當道磋商始克着手進行特於二十三日來奉謁見王省長張副司令並聞該局長尚須赴大連一行云

○溫處長過奉赴京

哈爾濱特區警務處長溫應星奉朱子樵長官之命因有要公向張總司令商陳特於三十日由哈來奉旋即換乘京奉車赴京謁見張總司令面陳一切云

○蘇所長請委隊長

鐵嶺警察所蘇所長以該管尹隊長刻已來奉入警官補習所肄業遺缺未便久懸遂委屬下曾任傳號之周振東升任代理一面呈請全省警務處備案發給委任狀當經于處長查核照准即行發給委任云

○李軍長註銷鈐記

鎭威軍總司令部據第二軍軍長李景林呈以該軍第五梯隊第一團第三營第十二連由得勝樑地前進時將該連長鈐記遺失恐落匪手滋生事端請求註銷總部除指令照准外並咨行省署於一日通令各屬遵照云

○陶道尹請銷護照

奉當局現接吉省延吉道尹陶彬呈稱據延吉縣知事報告該署科員周佐忱因赴奉辦公將護字第五號護照丢失恐落匪手滋事請即通令各縣註銷云

○恢復憲兵分遣所

先時安東營口洮南各處均設有憲兵分遣所藉以維持軍犯協保地方治安嗣因奉直戰起一律撤歸從事戰備玆者戰事告終地方治安極爲重要陳興亞司令遂下令一律恢復昨日已有出發者

○于所長請委區官

全省警務處長于珍現據岫岩縣警察于所長報稱該縣中區區官衆保甲高某辭職業已照准遺席有分保長劉某堪以勝任請即加委任以專責成云

○委任四旅軍法官

保安總司令部據陸軍第四旅旅長裴春生呈以該旅參謀長已調赴直隸保安司令部任職遺缺委賀有山接充當經總部指令照准並發給委任云

○崔視學查學近訊

瀋陽縣視學崔伯阜爲考查各校成績計特於上星期分途視察玆聞該視學至北關第七小學除將該校內容詳加考查外並在該校召集各教員開會研究一切並嘉許該校頗有起色云

○沃夫人過奉赴京

前東路沃局長自被看押後其夫人也卡得里耶氏極力運動終未奏效玆聞該氏又於上月廿九日由哈爾濱來奉旋即道經大連轉赴北京至此行有何種任務尚未可知

○憲兵分隊長過奉

駐奉日本憲兵分隊長大井氏於日前赴南滿路沿線視察分駐之憲兵玆已竣事於三十日下午由撫順返奉云

○奉遺老不忘淸室

昨據政界消息淸社傾覆雖已有年而遺老之未能忘情者仍所在有之奉天現有遺老數人對於溥儀之將來頗甚厪念曾在某公館討議數次擬向各當道建議不必過爲已甚云

○飭查報精鹽公司

營口李瀛海創辦之華豐精鹽公司因銷耗過鉅於未開工製鹽前即將公司全部抵押在外經遼瀋道尹佟兆元查明呈報省署將該公司取銷玆有李登雲向李某接洽妥協接兌營業李某業將股本招足開具資本憑單並李瀛海退據呈請省署俯准備案省署爲昭愼重起見特于一日飭令遼瀋道尹查明呈報核奪云

○巡長改就軍需官

四署一分署巡長姜輯五現經廿七旅二團孫團長委爲該團軍需官姜氏奉委後即向署長請准長假於一日赴楡關團部視事云

○儲蓄會中獎號數

奉天儲蓄會於本月一日開三十二次有奬儲蓄其中奬之號碼計頭奬二一〇〇五號二奬一三五二號三奬八四四號四奬二九〇號五奬四一二三號附奬四個七六五號八七八號一四五九號一五一五號小獎爲三字云

○稅務講習所開學

財廳附設之稅務講習所第二期學生業已老試完竣各生亦將保証志願各書塡畢是以該所周士升所長特定於本月一日舉行開學禮並令各生即日入所以便講習云

○興京縣請械防匪

據聞省當局近接興京縣知事來電境內迭起胡匪擾害商民雖有警甲聯防而槍彈缺乏應即請領大槍八十桿子彈五萬發現已允准飭令兵工廠照發云

▲吉 林▼

○川田參謀長去吉

旅順關東軍參謀長川田明治少將於十一月卅日下午十二時半來吉日官紳歡迎至車站川田少將到吉游覽吉垣城市並登北山眺望旋訪晤熙參謀長關於日僑旅吉之在鄉軍人有所調查在吉停留一宵於一日早去吉

○稅票蓋戳新規定

財政廳以印發各種稅票向於各聯票面加蓋局名戳記以省城長春等字樣以示區別而便查考惟查加蓋此項局戳手續極爲繁重且必須俟各局派員到廳始行臨時蓋用以致各局領票勢須在省守候多日殊於稅收不無所貽悞玆特規定將廳蓋局戳取消改歸各局自行蓋用以昭簡便再票照年月之下向由局加蓋某局某卡名戳近查此次戳記亦不無漏蓋者亦屬於是特分令各稅局遵照迅即查照廳用局戳式樣自備木戳一方俟領票到局即行逐章加蓋分發填用并在未塡發之前加蓋某局某卡之戳均不得遺漏嗣後如案查有漏蓋此兩項戳記之票張即唯該管局長是問不稍寬假云

○奬伊通印花帮辦

印花稅辦事處李處長查伊通印花稅處帮辦李耀林經收印花成績優良呈請省長予獎以示策勵等當經省長照准獎給省長公署四等獎章云

▲大 連▼

○金子雪齋任顧問

沙河口中華工學會請泰東日報社長金子雪齋爲顧問已誌前報因金子先生從事社會事業終日紛忙於本日(十二月一日)始行就任式對於工學會前途必能指導得當極端發展云

○青年會購到儀器

中華青年會立小學爲謀直觀教授計前由該校長越晋如氏赴奉天科學儀器館購買理科實驗器及博物標本現在理科實驗器已由奉天寄到博物標本等須由上海總館寄發不日亦必到連此後對於教授上必定益獲便利云

○儲蓄前途之樂觀

奉天萬國儲蓄會特派王君到大連開辦支部王君來連已誌前報寓在奧町中華北棧連日與各方面接洽現象甚好據日本朋友云可以領到許可對於營業前途有很多好的希望云

▲哈爾濱▼

○蔡道尹因公赴吉

濱江道道尹蔡運升刻因張督由奉回吉料理軍政各事關於濱江道署區事宜有稟報者頗多特於月之一號由哈赴吉謁張督軍陳告一切所遺公務以總務科長詹幼良代理云

○特警驅逐共產黨

中俄協約不准在我境內宣傳過激主義詎赤俄口雖應諾而其心中總思大播其種子且以哈埠爲東省鐵路之中心直擬以哈埠爲根據地而貫徹其宣傳主義也故共產黨黨魁那烏莫夫未得我許可其入境執照即潛來哈自充職工會會長該職工會名爲研究工藝實專作宣傳過激主義之機關已經我特警爲之取締赤黨仍自由秘密開會實行鼓吹共產革命現被朱長官查知飭警驅逐那氏出境那氏於二十八日前赴海參崴聞其赴崴之目的擬赴蘇俄駐崴領事領取護照依然捲土重來并不肯如此罷休也

○鐵路局驟增收入

東省鐵路管理局前當奉直戰時每日收入不過一二萬元一切開銷異常困難惟自十一月以後各種收入大見增加聞近來每日平均約在二三十萬元故十一月分薪水各期發放至十二月分薪水亦定廿日發下云

○地畝局會計易委

東省特別區地畝管理局局某長潘因事辭職當蒙張局長召棠照准遺席未便久懸即委朱運興升充月薪壹百元聞朱久在政界充差對於會計事項甚熟云

本報新年號懸奬徵文

題目

論說　救國之根本法　戰後之人生觀

小說　恐怖　和平之神

諧文　推廣租界議　偉人下野賦以題爲韻

詩　▼七律 馮道、吳廣、張俊、曹操、　▼七絕 火牛、石牛、土牛、木牛、牧牛、騎牛、飯牛、放牛、

新詩　春　頂天立地

繪畫　▼春景(普通畫)　▼牛(兒童畫)

均不限寫法惟以報紙適用爲選擇之標準

簡章

▲右題任作者自擇統限陽歷十二月十五日爲投稿截止期限過期不收

▲投徵文稿者務須繕寫淸楚俾易排印校對如每行能照本報橫十五字一行尤佳

▲論說及小說篇幅至長不得逾三千字

▲投徵文稿者一函中以一類爲限俾便限薦時分晰閱覽

▲投徵文稿者請於封面寫明徵文稿某類(如『論說』『小說』是)注明姓名住址加蓋圖章以便揭曉後發奬有所核對不願登本名者請寫明別號

▲本報徵文奬金預定爲奉小洋五百元及奬牌若干枚視錄取之多寡分別支配

▲各類投稿以不發還爲原則惟繪畫中之普通畫有欲發還者務於畫紙下面之右角粘附另紙寫明姓名住址加蓋圖章並註明須發還字樣俟來年一月二十日至三十日間自行來館支取倘或折斷損壞本報不負責任

○郵局滙水又低落

吉黑郵務管理局前當奉直戰時寄南省滙水每百元須加三十餘元及戰事將下落落二十元上下上月時落至十五元玆聞日昨每百元僅收滙水八元云

▲新 民▼

○警察所長已易人

新民警察所長蘇金塘因擊捕不力被上峰撤差所遺之缺經省委張禹田氏接替於月之廿六日到縣已接交淸楚入署視事矣

▲西 安▼

○姜營長勦匪過安

西安縣境前因股匪竄擾其緊急之時不但安邑去電請兵及東西豐等縣亦莫不告急王省長除令董團長率隊來東西流嚴行剿擊以期殲滅外並經警務于處長派駐巨流河水上警察局長姜曉峰率隊三百餘名及機關槍數架來園裏協助剿匪姜局長于月之二十九日到安經梁監督令警所總務股員田雨峰分令城內一二三兩分所巡官張玉新王景昕二人妥爲招待俾食宿有所聞姜君曾任柳河縣警長(現在海龍徑甚熟若與西安溫警長(東邊路縣朝陽鎭)及董團軍隊併力擊剿斯股胡匪定不難掃滅云

▲洮 南▼

○李會長因公晉省

洮南縣商務會正會長李恩溥氏因地方某項要公於十一月下旬同文牘員馬樹堂氏搭四洮火車晉省辦理一切聞返洮之期尚無一定云

▲海 龍▼

○孔營長來海勦匪

東三省陸軍第七旅三十七團三營孔營長來邑經縣署派警安置在各商號早餐所需物品均公買公賣毫不騷擾早八時出發直向邑屬八大泉眼等處剿匪云

○冒充軍官被捕獲

有冒充軍人之滕榮閣者昨在德聚興商號報稱係第七旅一團一營六連連長到此剿匪向該號要灰洋毯六條手套一付灰鼠皮壹張十二元之奉大洋五張恰逢過路之東三省陸軍第七旅三十七團三營孔營長在富源長打尖經該號報告仔細盤查實係冒充比即送交中區轉縣法辦云

○關所長游擊失利

前任保甲所長關厚田因繼任之警察魏所長在外剿匪因此未能交代日昨請准縣長携帶快礮一尊保甲百名往迎魏所長行至一座營與匪相遇互相對擊奈胡匪有六七百人將保甲團困奪去馬礮幸東豐魏所長帶隊拔援始不致全軍盡沒云

▲綏 中▼

○省視學蒞綏查學

省視學卞宗孟君前奉教育廳委派視查西路各縣學務由奉搭乘瀋車西上當於十一月二十四日蒞綏下榻教育公所休息一宿翌日遂即視查本城男女各校當將城內學校查竣嗣即復赴各區視查鄉校不日當可查竣返縣造册以便旋省報告云

▲樣子哨▼

○郭保長擊匪凱旋

柳河縣保甲第七區區保長郭連升於前率隊赴山理剿匪在大灘坪與匪接仗計擊下人票三名火槍二支斬匪首級三顆於昨(二十五日)凱旋回樣

▲慶 城▼

○圖自衛組織商團

本邑自經防軍開拔兵力單薄當此匪氣不靖宵小思逞之際若不嚴行防範則商民之生命財產恐有不保之虞本邑知事趙雨薌警察所長李向春有鑒於斯特於昨午前十旬鐘在縣署招集紳商會議組織商團以圖自衛各紳商以事關公益均表贊同當即進行現已招集百十餘名分爲六班輪流値日巡查街巷以備不虞云

▲黑 山▼

○卜視學招集講演

省視學卞宗孟氏蒞黑視查教育迭誌本報玆聞於十六日假縣教育會招集城鄉小學教員共八十餘人首由正會長孫希珍報告次爲卞君講演洋洋數千言皆爲辦學新計畫教育新方法頗動聽聞均鼓掌表示歡迎末由副會長楊程遠答謝並撮影以誌紀念云

附告 本報徵文七絕題中之飯牛當時誤排販牛未經較出迨廿三日勘出改正後近多來函詢問好在販牛尚非不典故無論飯牛販牛概歸有效特此附白

○張監督下鄉視查

本邑監督張光亞氏自任職以來百廢俱舉玆屆隆冬鄉民均在休息之時理宜赴鄉視查以資興革遂於日昨廿九號首途南下巡視各鄉警甲學界之興衰自衛團之近況修道植樹等事宜及地方保安之情形均詳加查勘至於署務暫委科長攝理云

▲雙 山▼

○福和地局開徵式

本邑福和地局於十一月二十六日舉行開徵軍政長官及各界首領均赴局恭賀張瑚金鄭臣兩局長致席歡迎李相臣宋鴻賓局員當日即飭員下鄉催徵以重公欵云

批 示

◎省長公署 (一日)

▲門王氏 呈詐財逼命控縣不究請令傳懲治由 批仰義縣知事查明核辦具報

▲孟書春 呈業經令縣核辦不予速結請飭催由 批經縣呈擬辦法已指令照准

▲科興額 呈繳關防圖記請查收由 批仰候彙銷

◎財政廳 (一日)

▲玉衡等 呈抗違廳令請調卷查辦以免偏枯由 批應即速淸債務以便逐部解決

◎高等檢察廳 (一日)

▲王錫耀 呈案已上訴請催縣送卷由 批候令本溪縣從速檢送卷宗

冠蓋往來

▲米春霖(兵站總處長)一日來奉

▲谷善一(第四軍督戰隊長)一日去天津

▲蔡芷馥(一三軍輜重隊長)一日來奉

▲何金凱(第二軍副官)一日去天津

▲王 瑛(一三軍參謀)一日由天津來奉

來 件

聯治論(續)(吳歐)

吾之聯省論(五)

今之言統一者尙有一固執之見以聯治爲不可者則主張國體單一是也彼其方法無論爲和平的爲武力的其主義無論爲北洋正統的爲各省協議的主持者無論爲軍閥爲政府爲政客要之言及國體無不同聲合氣而應曰單一非然者則曰集權非然者則反對省憲其實皆單一制也吾人猶憶及三四月以前吳佩孚與蔡元培書曰法治之國未有不中央集權者又曰美之費府會議感於統治困難猶且力排浮議鞏固政府以人之吾愚竟未知吳氏之所謂法治國者究何所指彼美利堅巴西瑞士委內瑞辣德意志以及新改聯治之奧大利俄蘇維埃非皆法治國耶非皆地方分權者耶國會制憲關於省憲章指聚訟紛然幸而得竣事矣實力派猶執不謂可其實制憲議員之於省權本已敷衍成章徒具其名猶不爲實力派所許彼益以爲明定省憲省權即啓方疆擾據之端而不知今之所謂分裂政以無省憲省權之根據且亦不俟省憲省權之根據也憲法草案開章明義第一條卽曰中華民國永遠爲統一共和國夫既名爲國就大體言安得而不統一何表章爲彼盍以爲明標單一則不足以招徠聯治之省不爲之詞又恐無以成其單一之主見於是模稜兩可而混言之曰統一實則此之所謂統一猶單一耳在吾人之意則以爲統一者集合之謂也集合之後能混然爲一體者惟液體爲然固體之集合雜亂者爲堆垛整齊者爲行列森然自樹不能混也至於人類合而當羣擴而成國其間紛糅錯雜人各其心所謂統一者本爲抽象之詞若曰是士也是民也其大致如一耳如一者自外視之其形似也若察其內容則風俗不一也禮教不一也經濟情形不一也社會組織不一也獨至發號施令所謂政事主權者大致爲一然在極專制之國家政令尚有伸縮之餘地其所謂一者亦僅焉耳學者爲稱說便利起見因謂此由一最高政府行使單一意志者爲單一國其由兩國或具有國家特性之兩團體以上組合者爲複合國其間又有身合物合聯盟邦聯聯邦聯省聯業種種之不同而皆可謂之聯治此種分析在討論上似十分淸楚然若吾人從綜合方法上立論則此種種不過爲人類或國家集合之方式換言之則知國家集合或統一之方式非一種也是故單一國者統一國也複合國者亦統一國也以至於物合邦聯聯邦聯業無一非統一國也其間稍異者爲身合與聯盟又皆趨於統一而未具體者也今國人知言統一而不知統一之多類甚至以單一概統一混統一爲單一再甚則以聯治爲非一以聯邦爲割據此譬如知混合爲合而不知疊合爲合知疊合爲合而不知聯合亦爲合也夫統一之國性有三一曰單一二曰平聯三曰重疊何謂單一如前所述僅有一最高政府行使職權今之英日是也何謂平聯國與國之間以契約或盟誓關係成爲一種聯合分子國仍保有其相當主權其間可隨時締解邦聯聯盟之國家皆是也何謂重疊人民以其主權付與兩層政府統治之各分子國自有其政府合衆國又合有一政府此種事例以美利堅爲最顯明爲最首創後起之聯邦莫有能外之者蒲徠士批評美國政體曰中央政府與諸州政府譬如同在一土地上之一大建築物其中包有諸多小建築物兩者之關係如在許多舊小禮拜堂之上建一壯大之新禮拜堂其初各各建築小禮拜堂建築之時不同其法亦異後建造一宏壯寺院巍然而立其上若此新而且大之屋宇云已則各小建築稍稍補苴亦足以蔽風雨一如其舊焉蒲氏此種譬喻實可謂維肖維妙然此所謂先有邦而後有國之聯邦政體也至若先有國而後爲聯邦或聯省之重疊性國體如巴西奧大利俄蘇維埃諸國者蒲氏此喩實未足以盡之蒲氏在其平民政治第三十五章又設譬曰稱述美國憲法者常假天文以喻之則其計畫蓋在使向心力與離心力保其平衡使遊星不致飛於散空中使太陽不致於其烈火之中吸集遊星太陽譬中央也遊星譬諸州也美憲法之特別功能即具於此問題之方法中矣吾人就蒲氏之言而稍引申之則可發現先國後邦之聯治國體之喩蓋天空恒星無不源出太陽及其各成固體之後則有自轉有公轉自轉者自行轉者也公轉者繞太陽以運行者也行星之外復有衛星則繞行星而運轉吾譬之人聯治國其先爲單一國如天空之太陽也及其由單一而變爲聯治如太陽之分爲諸恒星也各邦或省自有其主權而復設中樞保留其公同之事權如恒星之自轉而復繞太陽也是故先有邦而後有國之重疊政府蒲氏之禮拜堂譬語足以盡之矣先國後邦之重疊性政府太陽系諸星譬語足以盡之矣由是觀之統一之性有三而其爲一也則同國人之誤既以單一混統一故謂聯治爲非一所謂知其一不知其二也雖然統一之內容既如上所述矣然則統一之對象爲何曰分裂是也獨立是也自主是也諺有之天下大勢合久必分分久必合此其語實善於描畫一國之沿革不知其幾經變遷或由合而分或由分而合或由新領土之附益或由舊領土之恢復其歷史愈長其變遷之跡愈顯中國者即由前項四種沿革具成之版圖也其由合而分分之中亦有合焉是故統一之業較他國爲易成其由分而復合合之中亦有分焉是故分裂之機亦較他國爲易起合之中有分而不知因分以爲合分之中有合而不知因合以爲分是何也集合之法不得其宜調劑之方不得其道也吾嘗聞之政治學者曰一國之建設及其政府之組織常欲使向心力與離心力得其平衡向心力過重則集權太甚而不可以持久統一之含有單一性者是也離心力太甚則無所維繫而不能統一前之所謂分裂者是也以統一之國性言之則單一重疊平聯三者皆由此二力之互相錯綜其間單一毘於向心力者多毘於離心力者少平聯毘於離心力者多毘於向心力者少重疊則向心與離心嘗得其平衡此所謂集合統一之善法而調劑之良方聯治政體之聯邦與聯省是也以分合之對象言之則離心力所以爲分向心力所以爲合也讀者疑吾言乎請更引申吾說而暢明之夫所謂向心力者何自個人言潛於心則曰愛表於行則曰助所謂離心力者何潛於心則曰憎表於行則曰爭愛何緣生生於同情助何緣生生於共利憎何緣生生於反感爭何緣生生於逐利由愛與助則爲朋友爲家庭爲人羣爲團體爲社會爲國家由憎與爭則爲紛擾爲離析爲分爲獨立體善爲國者嘗使一般人

(未完)

●奉天行市 (十二月三日)

大麥 一元五角〇〇分
小麥 二元八角〇〇分
高粮 一元六角〇〇分
包米 一元六角五〇分
粳米 四元三角〇〇分

●各地電報

倫敦銀塊 三十三片八分三

▶奉天交易所最高最低 月日限鈔換金

▶奉天

現實銀每兩換小洋 二元六角〇分
足金每兩換小洋 八元一角五分
赤金每兩換小洋 八元二角〇分
紋銀每兩換小洋票 二元六角五分
現銀每兩換東錢 六吊一〇〇文

東三省官銀號匯兌行市

本號現大洋 一元八角四分
上海匯現銀 錢分厘
上海匯大洋 一元八角四分

十週紀念減價贈彩

啓者本號自開業以來迄今十年所有貨高價廉之名早蒙各界諸君所稱許現因十週紀念定由夏曆十一月初五日起減價一月將所有貨特一律照

奉天興順西絲房大樓落成新張廣告

敬啓者敝號向在省城四平街東頭路北絲房貨精價廉久蒙各界嘉許不勝感激玆爲擴充營業起見特於院內建築三層樓房靠舊樓西偏開洋式大門

糧及市行

豆油	白小豆	紅小豆	花豆	吉豆	分豆
二元九角五分	二元七角〇分	二元七角〇分	二元六角〇分	三元三角〇分	一元八角〇分

碗豆子	稗子	谷子	麩子	糜子	稻子
二元六角〇分	一元七角〇分	一元六角〇分	一元三角〇分	[illegible]元[illegible]角〇分	二元三角〇分

小米	江米	勝米	稻米	糜米	秫米
二元五角〇分	四元四角〇分	二元八角〇分	五元三角〇分	二元五角〇分	二元〇角〇分

紐育銀塊 [illegible]仙四分
上海銀塊 ……
上海標金 二四八兩二

◀金銀行市 十一月廿七日限奉換金

寄付	最低	最高	大價
一三、八八	一三、八二	一三、九〇	一三、八〇

◀錢行市

現大洋對小洋票	八元四角〇分
天津中交票每元換小洋	八元六角〇分
哈爾濱現大洋票對小洋	七元三角〇分
金票對小洋票	二元六角〇分
鈔票對小洋票	七元五角〇分

天津匯大洋 元 角 分
北京匯大洋 厘
関裡匯小洋 厘元 角 分
大洋分票匯本省各地不加匯金

原定價九扣出售敝號此次減價實爲推廣銷路酬答主顧起見並非藉詞之名希圖漁利之家 賜顧當知言之不謬也
開設奉天大西門裡
裕順慶 電話七百九十號

東西兩洋[illegible]而酬顧客之雅已於夏歷十月十六日重張新市特別減價以廣招徠附贈彩票萬份彩彩不空藉振顧主之熱忱恐未週知特登報聲明
本號主人謹啓

自由論壇

◎投稿者注意 本欄歡迎投稿任憑作者對於國事及地方事宜自由發揮意見有所批評然須出諸公正平允如有意謀誣或藉以攻訐各個人者本社一概屏棄並須具眞實姓名於稿尾以杜流弊

▲所望於段芝泉◆ 戰事雖暫告終結段芝泉已受各方面之擁戴就執政之要職矣在吾民方面厭亂已久勿論何人臨政只能使和平二字眞正寔現則勿不馨香祝頌者也但刻下政局之初步雖少有眉目然而長江聯盟組織護憲軍政府其中奸滑之輩明則擁段暗則援吳一面聲明中立保境安民一面積極戰備以待將來似此往返搗亂何時有已姑勿論將來果能成事與否但就目今而言寔不啻北政府當頭之棒急待解决之重要問題也段芝泉蟄伏津門數載於玆勢力瓦解早已昭然而馮玉祥返京張作霖進關必欲苦苦請段出山維持時局者豈非因其功德素著人心傾仰欲借其招牌以招四方之故耳夫一寔力瓦解之段芝泉獨能被推爲最高之執政而糾糾率師返京之馮玉祥偏遭輿論之唾罵據是以觀則大丈夫處世首當貴道德貴名譽而不貴於寔力也然處今世界寔力一層亦不能缺只在用之當與否耳段芝泉既由名譽之能力已恢復夙願之目的矣至吳佩孚被馮賣後逃之長江招朋聚友以期報復此在大勢所難免者但勝者王侯敗者寇自古至今已成定例吳刻雖爲敗寇徵之輿論無貶其非者按諸時勢尤多爲其後援者由此而論則吳雖爲敗寇而其空氣猶未失敗也進一步言長江各省何不自行樹幟而必暗從於吳者何也其意亦不外如北省之擁段欲借其招牌易於成事耳若在昔日服吳者必謂其處於勢力之下不得不爾而今吳之勢力已去而猶能招號一方此亦由素日名譽之能力而致來者名譽不失事必終成再以智勇論以廉潔論久爲中外贊許誠國家之棟材去歲頭腦簡單之曹琨賄選登台執政爲天下所不許豈眞吳之所願爲哉乃在患難相交爲忠義爲友道則有不得不爾之苦衷惟不能效馮失信之狗食耳查馮勸吳下野之通電足以証明上情馮之倒戈返京輿論全行非議在其個人之本心是否眞正爲和平起見則不得而知但就大義而論以此號天下恐其必不能使人心歸服也所謂已不正未有能正人者也今執政政府爲收拾殘局計則有飢不擇食之勢惟有善理其後以爲正貴對於馮氏明知行爲不正關於顏面難爲反噬驅除之策而令馮氏已覺前非自請下野此千古難得之機況輿論盡許之矣深願段公順水推舟準其自退既不爲已甚又不傷大雅此誠兩全之策也吳佩孚曾云擁段討馮馮既去憤怨自滅乘此機用以相當之安置共扶國體只要相見眞誠諒吳氏亦必不爲已甚之要求盍吳素抱武力統一之志其意豈是必欲相見以兵而後快乃因和平統一黨派紛雜越爲從全越多障碍故不得已出此下策試觀十三年屢易政柄凡經手者諒應盡知統一之難今日和平統一果能寔現爲全國之福則又武力奚爲段氏果能用誠提携爲國則爲任賢求才爲己則有容人之量從此和衷共濟外邦孰敢相侮也如斯吳得展其才而段之名愈高矣吳歸北則其親信之省區勢必相隨以安而畸墻奸滑之派大勢一散終烏能爲則統一之功或當從此而告成矣如段氏以得勢之秋不能謙誠容物聽從武力平南以復前仇爾時和平招牌一倒輿情非論勢必紛紛人心一失名譽掃地則長江聯盟因而名正勢重不但和平難現蹈於前轍尙恐無日反是段氏果以眞正和平爲本誠心結吳若吳不顧和平要求已甚則亦必招天下之非議兩方存亡興衰及和平統一之命脈則均在此關節此吾之甚望段氏放馮和吳之云耳 (鑫生由長春投)

東三省雜報

△奉天▽

獎懲教員 教育廳據安東縣視學鄧長齡查報該縣教職員服務狀況有校長劉國琛徐典章董貴貞楊士元教員龐藍田孫景淑王文吉周殿元許全山等均能盡職殊堪嘉許教員趙永德韓玉貞李振儒姜國華戴玉昌李景陽潘元忱劉萬年孫玉振等教法稍差應飭改良學董姜麟教員王維甲于泮溪王春田解成仁等不稱厥職應即撤換經廳長審查後特於昨一日飭令該縣知事酌定保遵辦云

寒假確期 本年學界寒假教育廳會有定自一月十日起至二月十四日止之傳說茲據確息祁廳長所規定者係自一月三日起至二月十一日止四十天刻已通知省內外各校知照前說乃係誤傳云

保獲游歷 省長公署據遼源交涉員李香齋呈稱日人山崎保之丞山崎榮富鳴哲一等由遼源分赴各縣游歷請飭屬保護省署即于一日通令各縣知事遵照矣

委教練官 二十七師師長張漢卿現因該師教練官出缺亟須委人以專責成故特委講武堂畢業之張海豐爲該師教練官昨已請准總部發給委任云

呈繳關防 自當局飭令旗官繳出印信圖章後一般旗官已多照辦茲聞佐領科興額又向省署呈繳關防一顆圖記三顆至第二佐圖記因已遺失故未呈繳省當局以第二佐圖記既已聲明遺失應毋庸議云

丟失圖章 城內西華門路北李泰昌洋服居素有鴨蛋圖書一顆專爲出入賬目及信件蓋章之用詎于日前忽而失去李某遍找未得因關係重要除通知各方親友外當即報告警署存案云

不愼於火 西站毛織會社今夏因羊毛原料自然發火曾燒毀一次嗣經極力整頓漸復舊觀不意昨二日午後一鐘許忽又失愼適値南風大作火勢愈熾經消防極力撲救始熄其損失數目尙待續詳惟聞起火之原因實爲華工宿舍失愼云

改修電線 電燈廠廠長因城內電燈線各街左右參差擬一律改爲街右如有電線損壞即行更換先由鐘樓南起首已派技師多名逐日改修

飭緝逃犯 高等檢察廳據營口地檢廳呈以該廳受理姚士雄窃盜王悅龍强盜吸烟兩案該被告等早經逃亡迄未就捕請求飭緝趙梯青檢察長乃即于一日通令各廳縣一體協緝務獲解究云

署長招宴 日警署署長峰岸氏因履新後因公務冗繁對於各界之酬答迄未舉行茲署內外事務多已就緒遂定於今(二日)下午六時在金城館宴會在奉之新聞通信記者藉資聯絡感情云

從犯徒刑 前傷兵徐永清張連普等三人强搶題江館財物業經戒嚴司令部查獲審訊處以極刑其從犯任永寬李作才經審訊結果雖經同往尙未得賍該部執法處乃依强搶未遂之所爲各處徒刑五年十個月交第一監獄執行云

負傷逃回 小南關下頭張姓管事徐某前赴蘇拉荒催收地租突遇匪人偵知將徐綁去勒贖幸被該處軍警將匪打散徐某逃回惟受有流彈之傷當由張姓將徐送至某醫院療治

乘機販賣 著名煙販高蘭坡一再被罰後一般煙販理應知儆不意大西關廣昌棧胡同久開煙館之張興武不但不知痛改且乘此機會大賣煙土煙膏開燈供客聞因軍警各方運動完備是以安然無事流毒地方云

賭犯罰金 瀋陽地方審判廳前據警廳轉交賭犯張殿堂李成坤郭守發等數名訊供賭要不諱當即判罰大洋六元該犯無力繳納乃改判監禁六日以示儆戒云

農民失欸 城北望花屯農民吳輔忱日昨因事來城帶有奉票百餘元行抵東關竟爾遺失查找未獲當即報告警署代查未知能果歸趙否

尋死遇救 大西關住戶張春之向作小本營業因積欠外債二百餘元無法償還遂萌短見竟於昨(二日)早懸梁自盡幸經同院于某瞥見上前救下未致殞命云

少婦自盡 大北關雙廟子胡同住戶李姓少婦因與其夫口角時被夫斥責竟萌短見於日昨乘夫外出服毒斃命現在李之岳父非控官究辦不可云

針犯脫逃 皇姑屯警察派出所警士某於昨一日押解針犯一名擬送警廳罰辦不意行至北市塲附近該犯竟爾逃跑追赶多時未獲該警回所不知如何交代云

淫奔梟誌 小西關回回營李某之妻年已花信貌亦中姿惟秉性淫蕩遂與同院之賈二有曖昧情事因恐被李偵知諸多不便竟於昨一日双双潛逃莫知所之云
又訊大北邊門外何姓少婦年方花信貌頗不惡因秉性風流早與某甲結不解緣茲以碍於家人耳目遂於昨一日私自逃走以圖永好云

納妾者鑒 大東關二道溝住戶金某久在外城充稅差頗有積蓄曾納一妓爲妾去歲辭差家居原擬席資納福不期妻妾失和終日爭吵金頗遭其困窘久之抑鬱成疾罹營症其原籍係營口因奉天不便療養歸榮治之乃中病已深醫藥罔效今竟逝世凶信傳來其髮妻擬將喪事辦畢則資遣之詎該妾情急莫待第五日即要盤費二十元廿願離去金家另找投靠金婦正中心懷當給資五十元使之他去此亦納妓爲妾之下塲矣

△遼陽▽

教員改途 年來米珠薪桂百工亦因之增値教育同人益見窘迫嘗謂教育爲淸苦事業今淸字可去只餘一苦矣本邑主持教育者有見及此故提議增薪以維現狀前日省中稅捐講習所招生本邑教員考入者計十餘人之多蓋教育界雖增薪而與他業別按比例計之尙差甚多故也噫教育國之根本也望當局設法維持之不然恐無人作此苦事業矣

馬路已壞 本邑馬路竣工纔十數日途人咸謂從此西鐵門至二道街一段可免路難之嘆矣孰意前日大雪積滿道上一二日來溶化成泥馬車行處則聞嚕嚕作響及近視之小石亦已壓起矣隱不滿半月之馬路竟如是反不如不修之爲愈甚矣包工者之作僞也

△安東▽

幼童被劫 本埠八道溝天后宮廟內之厨役丁某於日昨午後一時許命其子送棉衣二套內有小洋十圓與其內弟該童手提衣包行至新市街二道前忽有一人將該幼童所携之衣包掠去逃逝該幼童泣而尾追瞬息賊人已無跡矣該幼童知係不能追上故返家內稟告其父被搶之情後經其父煩友電請日警署協緝云

捉獲騙犯 本埠新市街市場通九丁目三番地恒順隆銀號於十月間曾被比隣儲蓄公司內寓煙台協和成錢莊之柜夥李樹梓騙去金票一萬五千元潛逃后經恒順隆執事林聲遠派柜夥數名四出察訪自今月餘毫無音信忽於日昨該號接柜夥張乃英一電云李樹梓於長白縣對岸朝鮮境內新加坡鎭處獲住該李某所携之欵僅用去千餘元其餘尙存日內將李某並欵全帶返柜該銀號失而復得亦云幸矣

△大連▽

車掌舞弊 大連電車車掌良莠不齊一日午前十時自寺兒溝往西崗子之電車車掌領上綴一六七號等字之中國人某對待乘客出言不遜既過電氣花園收票後遇有再上車新買票者該車掌但知留錢不發車票盖中飽私囊也

△鳳城▽

卡長安法 本邑高麗門稅捐卡長毛景和係由省派新畢業者故對於稅務比較往年大改常度昨有尖山窰西火石嶺商號福合永大車拉甕赴安東經過該卡卡長强索驗票洋五元車戶不納該卡長未償其願懷恨在心伺該車回頭指車上一包稱有私貨逼令打開比見包內並無他物僅在安東備買用零星布疋均有登票該卡長復稱此即偸稅定行論罰將車扣留數措日不准行動當經車夫電招車主李旋閣來城請示該卡長見風不佳手足託恒發公司從中調停倒回罰香欵無請客賠情始行了結云

△鐵嶺▽

窃欵潛逃 邑東關老母廟東大街泰和隆商號於日前廿七號該號執事將櫃上所餘之錢一千餘元貯於櫃房錢櫃內加鎖竟被該號櫃夥某瞥見陡生不良之念於夤夜之時乘櫃中人員均已睡熟潛將錢櫃鎖頭撬壞將錢窃出而逃翌日該號執事和覺已無及矣

△四平街▽

道木開標 本驛四洮鐵路局購買道木招商投標曾登本報昨十一月二十九日爲開標期是日午後二時同衆投標宣讀標單計交押欵商人五名天興林業公司總價二一二七六一九元曲道堂總價二四三六八八元太平木業公司總價二四七一四八元松永洋行總價二四九一六二元三合盛總價二八一三六二元以天興公司價額最低依該局招標規則當然中標俟交通委員會審查後方能揭曉云

△郭家店▽

寃上加寃 本驛南太陽溝住戶李春官於民國十年將地廿响賣於郭家店尹秀峯才玉姚永林三人之手每响奉洋八拾元尹秀峯買十响半合洋八百四十元下餘之地被刁姚二人所買因該地係一張契紙尹某買後將欵經來人過付奉洋三百五十七元下餘之欵照到錢回李某發稱三日赴梨樹縣將照分開再交不想李某到縣不知被何人同謀將照押於奉天儲蓄會押欵若干元押後到期無力償還該奉天儲蓄會竟將李某之地賣於劉屬臣尹某交欵數百元未得上礶可謂寃哉與訟二載未能判决傷財復受訟累係寃上加寃矣

△西安▽

營底開拔 駐西安陸軍第三旅五十五團前奉令西上討賊經褚蘊山團長將全團之營底及官長之眷屬暫留西安近因吳氏已逃三旅進駐天津一帶褚團長已升旅長徐克成袁劍雄各營長均升團長其該團營底理宜開拔經褚旅長派人來安將眷屬接之西上該團營底亦於月三十日開拔西上矣

△洮南▽

邀到坤伶 洮南縣東街戲園執事人董慶祥等因生意蕭條虧資若干元煩友由奉邀來坤伶小寶柱翠蘭芬等擇吉開演新戲各界熱心顧曲者届時必形擁擠云

△城廠▽

點驗鄉團 縣署委員王相哲氏奉諭下鄉查辦團練昨晚至鎭當令將隣村鄉團調廠街點驗今午前到街者石墻溝台溝荒溝長咀子東營房窪子嶺南台山本村點驗非常認眞該員對兵演說保衛治安澄淸匪源當令各村長帶團回村矣

虐殺前子 城廠某皮舖執事(姑隱其名)係直隸籍嫡妻故去遺子四女一續娶本庄李氏女爲室視前子女如眼中之釘每日打罵昨無端將前第四子(年方五歲)用劈柴毒打後竟因傷而亡伊夫赴省購貨究竟回櫃能否甘休待訪續誌

△蘆家屯▽

糧車雲集 今秋新糧登塲適値奉直接戰奉省禁令諸糧出口市面於是不見糧車之踪影近因戰事結束糧食弛禁驛前代理店如福昌順大有慶同聚成聚成興振源長等均有南北住客收買紅糧包米小米及各種雜糧以致糧車雲集雖雨雪載途道路泥濘毫無阻止云

警察抓賭 二區界思拉堡村韓璞周春生等夥開包子舖彙設賭局前正招集賭徒賭耍紙牌當被沙崗台警察拿獲賭犯三名經該村人調說竟私賄奉票一百十五元釋放是夜又在其東鄰楊春林家拿獲牌局一夥賭犯四名該賭犯等均係窮戶因無錢運動已被其帶至警所如何了結容訪再誌

△法庫▽

拾槍獲罪 法庫南高家窩堡康萬庫于本月廿三日來法賣粮返鄉時路過東大嶺遇匪二名奪馬乘跑被曲所長追擊將匪與馬均行捉獲該匪等即將手槍拋地以脫爲匪之關係適有同康某赴縣之龍家窩堡小學教員任惠卿見槍起意將槍匿于懷中由所長見槍匪不符即時檢查見該教員戰戰兢兢亦想將槍棄之即時被曲所長窺見立將該教員與匪等一併送縣

贓賊俱獲 二十三日在東大嶺地方有匪劫掠車輛經人報告曲所長帶警三四名疾馳追捕該匪已劫馬奔去經尾追數里均被擒獲並得槍兩桿馬四交車戶領回該匪到縣街時曾云我二人爲匪多年向在吉林作事今來法庫亦知曲所長之名本擬借馬乘行投入大股不意憑空被擒活該命盡云云

△岫岩▽

開徵水利 水利局知事溥泉查縣署開徵新糧(十三年糧)多日本局未便落後遂擬布告若干份張貼要衝冀稻民週知前來繳納水利云

怙惡不悛 城南磊子溝高級小學校有山嵐學田一份隣近居民王興魁不時竊伐該山樹木當被校長王蔭棠呈報縣署置罰徒刑一年兩月罪滿回里理應思過力改前非詎意又圖報復擬控秦某藉報王校長之仇云

△雙山▽

整頓粮業 本邑商務會長任聚圃副會長王印堂會同永和興福盛德萬春公萬泰合四粮棧執事議定規章二十條每日自商會議定粮價不准任意漲落接粮車者不准出城門外各商號不准爭買如有不按規章者罰洋二十元充作粮行公費如各粮棧不按章辦理知信者即赴會報告賞洋伍元刻已實行云

△通江口▽

區長與會 昌圖縣第二區區官邱騁之君品學兼優素孚衆望區長於夏曆冬月一日赴縣署會議至於會議如何尙未探悉云

△榆樹縣▽

詐賍被罰 中區卡倫站住戶張起雲綽號小壞凡窩通賭騙等事無所不爲前數年屢犯大案皆以運動得脫日前其鄉戶宋某等三名因轉槍械繫逮警所嗣經所長訊明無他取保在外張於其間乃詐稱宋某等得以保出者係由伊之運動在警所花錢六萬吊令三名攤納不意竟被劉所長查知詢問宋等得實立即將張送縣由縣署以詐賍未遂罰張出山煤三萬觔了案人皆以爲所罰甚輕云

社會瑣聞

李彥青受打四十鞭

(北京)

▲不知曹三爺有所聞否 京訊李彥青被幽禁業已月餘曾由某某二外人代達情願報効鉅欵此二外人雖各異其國籍然皆今日北京金融界之時髦人物聞所交欵項已達三十三萬元惟與原定五十萬元之數尙短十七萬元某當局以李應行續交之欵一味拖延二十六日復召李嚴訊並責打皮鞭四十後李已願日內即行續交十七萬元云

來函照登

盛京時報大主筆先生鈞鑒頃閱本月二十八日報載双山學潮平息一段云双邑高小校長郎某辭職薦伊親戚史某代伊暨蠱惑風潮被監督革職另委劉某等語披閱之下不勝詫異事出誣罔雖廿緘默茲畧陳始末仰懇更正緣鄙人於民國十一年經張某薦充該校正敎彼時郎某早在該校素不相識何來親戚之有本年郎前校長辭職蒙督監委鄙人代理郎某何有若大權力自學生罷課係對於副教員王鴻甲之事查王某前淸時曾爲私塾炊飯役夫漸得敎讀嗣傳習二月因得充該校敎員恃其親戚士紳王殿甲與援至在校十三年之久學識譾陋講解不明早爲學生所佘齒經歷任視學報告劣跡難數甚有暮氣沉沉形同木偶之批語敎廳有案可稽又善於唆人告校長以前陳萬王楊諸校長一年一換均係爲伊所宰割若等行爲早爲双街人等及學生所不滿意此爲激起學生逐彼風潮之所由起經鄙人安服了事因羞成怨誣及鄙人固小人之常態無足與較是以鄙人因事棘手自請長假當蒙批准縣署有案可查何有被革之事况該王某父子同堂敎學(其子亦在該充教員)兩被視學査撤縣署懺勢不敢執行現仍在職敷衍敎廳有案可查非妄造誹謗可比至現任劉某私塾先生耳近年在家扶犁五年係訟棍故人多懼之其稱職與否當在公鑒鄙人既離該校本無須多言惟以伊挾隙誣人名譽故請大主筆持公更正以昭信譽
(鄙人史忠言)

志乘軼聞 古代遺蹟

望北樓

王子爲

望北樓。在瀋陽小南邊門外。距城可五里許。白沙漠漠。突起高岡。左右環抱。狀如春箕。高約六七丈。長可半里許。上多樹木。以桑爲最。登岡北望。則城內之鳳凰樓如在目前。遂名之曰望北樓。究其實則因景命名。非有樓閣。且岡下僅農家。據老人云。前淸時鐵軌未築。通商貨物。均由營口下船。載入渾河。至望北樓登岸。再由馬車轉運入城。實爲盛京最盛之水碼頭。當繁盛時。春夏秋三季。買賣甚多。熱鬧異常。至冬河水冰凍。均各收拾以待來春。至庚子年後鐵路開通。水碼頭遂無形取消矣。

黃崖古城

遼東閣岑

望奎縣屬之通江埠。一名黃崖子。去縣南可四十里。爲松花江下游。江之北崖。高可數十仞。土純黃色。因以爲名。崖巔有古城。幅幀約一方里。城基宛然。詢之土人。城爲何代遺物。則莫有知者。據鄉老傳言。城之南門。(即江之北崖)前十數年秋間。江水暴漲。南門處水勢最洪。奔騰澎湃。俄然霹靂一聲。南門崩頽。發現鐵甲一具。光燦如新。爲村人所共見。謀取之。倏忽沉沒。後經村人打撈數日。終未復得。迄今該崖峭壁。痕跡猶存。城原爲某姓所有。前數年尙有人居。乃因農人耕地。恒得古錢古器磚瓦等物。日事挖取。某日忽掘得骷髏一具。骨格雄偉。大髏。是日晚城內某姓。一家數口俱斃。村人咸以爲不祥。由是相率遷移。至今但見頹垣敗井。荒草斜陽而已。至上述事實之是否荒唐。不敢知也。

周遇吉家廟聯

王仲岡

前閱志乘欄某君投稿。誌『周遇吉家廟』事頗詳。余知該廟有楹聯數副。故特表而出之以附厥後。

(一)能忘私。能忘家。只不忘社稷。冒險障孤城。百戰捐軀。愧煞偷生諸守將。
有賢母。有賢妻。更有賢僕婢。闔家明大義。同時死節。爭看血食愛忠魂。

(二)孤立仗危城。使當年將守盡如公。百戰威名塞賊胆。
一門全大節。到今日故鄉重築廟。千秋血食報忠魂。

(三)兩鎭皆降。偏師扼險心何壯。孤城已陷。闔室成仁志不移。

古銅劍

張春陽

余家鳳城。當八九齡時。曾在園中看傭工耕地。偶見犁耙過處。露出銅劍一支。惜柄處斷失。僅餘尖端。約二尺五六寸許。中脊凸起。兩面出口。係生紅銅鑄成。寬約一寸六七。沉重異常。不知係何代遺物。已不可攷。

大佛寺之井

王子爲

省城大南關高級師範胡同。有寺一座。院不甚大。正殿三間。內供金面佛三尊。其中間佛座下有一石盤。據父老云。大殿內有井一口。外有碗口麤之鐵鍊。有好事者拉之。其初不甚爲力。既而乃有怪聲。類似獸吼。雖三五人力挈之。亦屬無濟。移時湧上黑水。嗅之甚腥。而又冷氣逼人。透入肺腑。冷戰之餘。不敢再挈。鐵鍊自下。相傳謂此井是黑海之眼。內有黑龍。時出作黑霧。行人往往被迷。後有一跛僧。週身皆黑。手持黑禪丈入寺作法。投禪丈於井內。遂化爲鐵鍊。由此黑霧亦無。行人亦免遇險。言雖如此。其爲何朝何代之事蹟。已不得其詳矣。據現今柱持僧人云。掩井口。修佛座。則在淸朝乾隆年間。詢及往事。僧亦不詳。姑存之以備考正。

居問 疏通

本欄 投稿須具眞名然必須另具眞實姓名住址加蓋名章否則無論事實如何槪不揭載

◎疑問之部◎

▲上海各大書局鑒啓者今特藉此探詢貴局有無血戰畫寶及宋醉獨醒二種如果有時祈將書價及地址於疏通欄間示知俾便購郵者爲盼(購書人詢)

▲吉林德勝門外三道街鑫泰昌大號鑒余在今春見大號撒海報賣表出彩有特大贈彩故余會同友人聯絡由大號買表不下廿餘只余現存有彩票八十餘張而價資照比別家昂高出品買完向各家比校纔知價貴迄今已數月未見出彩之期是否與做買賣的信用有碍究竟尙出彩否敢請答覆(吉林北關李華甫啓)

▲哈埠六中校長學監二公台鑒敬啓者今閱盛京報載有吾校日內開課前有校長明令放假今又通知學生家長促令返校上課如本埠者尙可至遠道求學者不能即日到校則開除從嚴追繳學費似此辦辦實在害生不淺不知前報是否屬實二公是何打算請祈答覆俾知遵循(六中學生一份子)

人事通訊

▼字數不得逾四十二字
▼括弧空格亦照字計算
▼回答由本人直接郵遞

◎綏中沙河站張桂一大人鑒離家廿三載無信家中老少賜將盼斷不悉停寓速示錦西虹鎭福有當男玉山

◎鐵嶺孫明畏弟鑒久別未晤現在何處作何事業便中示知以紓遠懷江省軍署軍需課(程海秋)

◎奉軍第六旅輜重連楊蘊璞兄知悉因許久未來函念念望即飛速函告通訊處(父楊福春手書)

◎奉軍第六旅張孝節先生鑒別後鴻飛冥冥不知其處速示回音以紓渴想長春戒嚴司令部(富仲忱啓)

◎李家珍鑒省別已逾二載音信久疎今在何處得假祈告知(四洮路通遼站王大勳)

◎遼中劉德泗字聖波兄鑒奉天握別時切馳思不悉現在何處任事祈示知爲荷(江省青岡縣署李晉材啓)

◎孫光世學弟鑒久疎箋候馳系殊深刻下在何處充差祈示知爲盼(四洮路通遼車站王大勳)

◎李値青兄鑒握別一載鴻雁鮮通現在何處作事祈示知爲盼(四洮路通遼車站王大勳)

◎李家瑚兄鑒自平別後兄去奉就連長職亦未得函敘今事告結不悉駐何處請速覆遼源永源魁(常蔭亭)

◎二旅十八團二營荆連長郁甫兄鑒別後音信渺然念甚祈將近況函示爲盼(劉鴻緒啓)

◎二旅砲兵少尉連附葛履山兄鑒久矣未通音問不知近況若何希函示(東三省兵工廠砲廠劉鴻緒詢)

◎孫玉堂紹興人爲舍表親在奉瀋多年未返現在何處或已即世如有人得悉詳情乞答覆(遼陽鐵叔青)

◎倪濟明源通德文前在東邊道署充差現下是否曾在原處抑已他往乞道署收發處賜覆爲盼遼陽鐵叔青

「胃腸病根治之良藥愛腑」

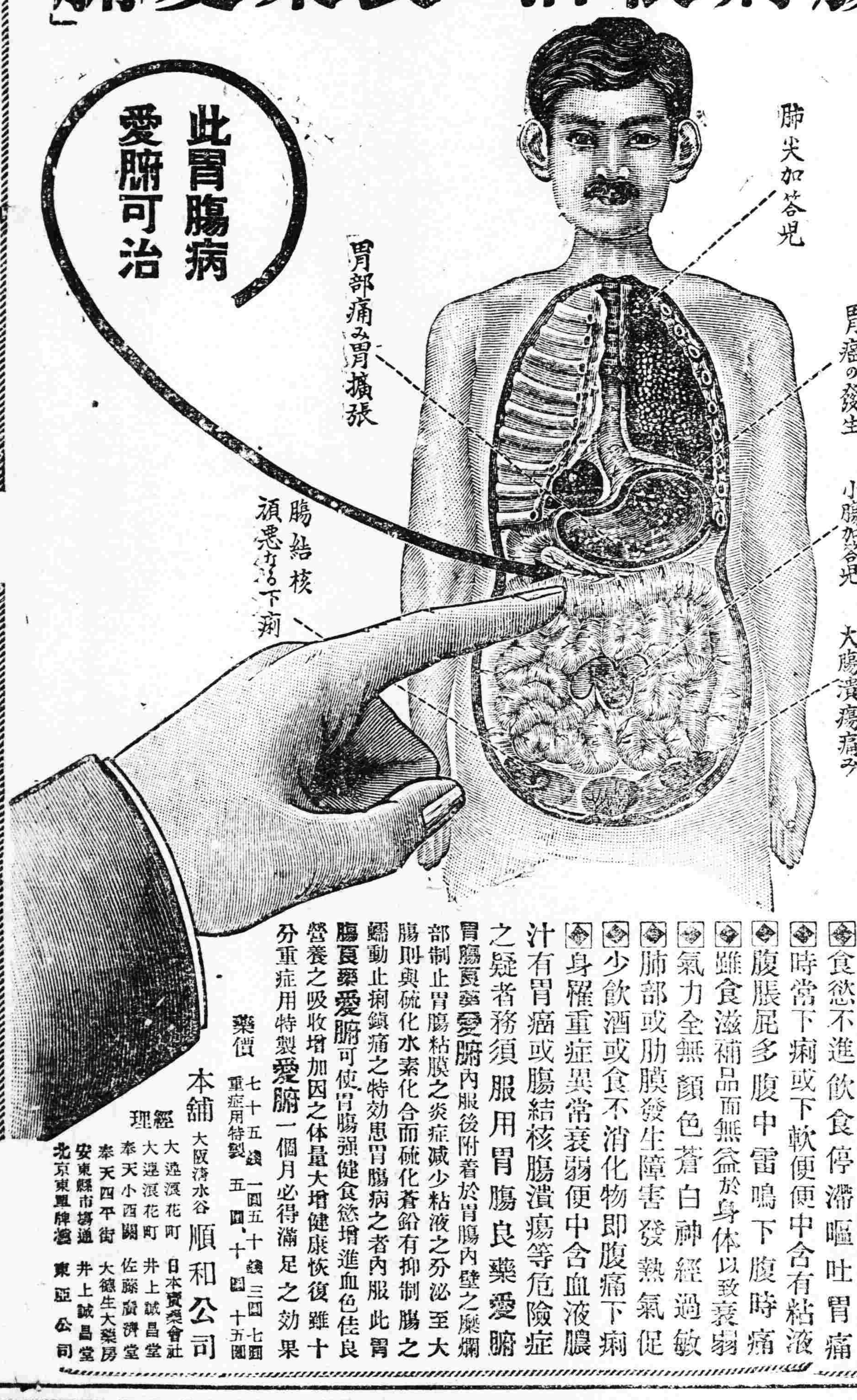

將成可懼之胃癌或腸結核難症之

慢性(重症)胃腸病

腸加答兒 腸結核 胃加答兒 胃擴張 胃弛緩 胃癌 胃潰瘍之治療法

慢性胃腸病 實爲難治之疾病 外觀雖不甚重 而胃腸之機能大衰 胃腸粘膜發生可懼之糜爛潰瘍

◆食慾不進飲食停滯嘔吐胃痛
◆時常下痢或下軟便便中含有粘液
◆腹脹屁多腹中雷鳴下腹時痛
◆雖食滋補品而無益於身体以致衰弱
◆氣力全無顏色蒼白神經過敏
◆肺部或肋膜發生障害發熱氣促
◆少飲酒或食不消化物即腹痛下痢
◆身罹重症異常衰弱便中含血液膿汁有胃癌或腸結核腸潰瘍等危險症之疑者務須服用胃腸良藥愛腑

胃腸良藥愛腑內服後附着於胃腸內壁之糜爛部制止胃腸粘膜之炎症減少粘液之分泌至大腸則與硫化水素化合而硫化蒼鉛有抑制腸之蠕動止痢鎮痛之特効患胃腸病之者內服此胃腸良藥愛腑可使胃腸强健食慾增進血色佳良營養之吸收增加因之体量大增健康恢復雖十分重症用特製愛腑一個月必得滿足之効果

藥價 七十五錢 一圓五十錢 三圓 七圓 重症用特製 五圓、十圓 十五圓

本舖 大阪淸水谷 順和公司

經理 大連濱花町 日本賣藥會社 大連濱花町 井上誠昌堂 奉天小西關 佐藤廣濟堂 奉天四平街 大德生大藥房 安東縣市場通 井上誠昌堂 北京東單牌樓 東亞公司

茲有良藥

因病孱弱者=欲謀長生者
欲圖强健者請試服之

本劑迥異乎一般流行之藥品 其配劑概遴選植物性之滋養素與純良藥料混合煉成 發賣以來歷三百載 迭經改良其効力莫能配誠東洋唯一之理想的滋養强壯劑也

主治効能

貧血、腺病、萎黃病、肺癆、肋膜炎、氣管支炎、氣管支加答兒、喘息、心臟辨膜病、神經性心悸亢進、腎臟炎、神經衰弱、希斯鐵利、希勃空鐵利、婦人産前産後、健忘症、精力減退、營養不良、遺精陰萎、老衰病後之衰弱及其他一般虛弱症等

滋養强壯劑

大木五臟圓

藥價表 四日量五十錢 九日量一圓 廿日量二圓 卅一日量三圓

本舖 東京神田鍋町・大阪東區淡路町 大木合名會社

奉天華洋廣告社正式開幕

金貨牌

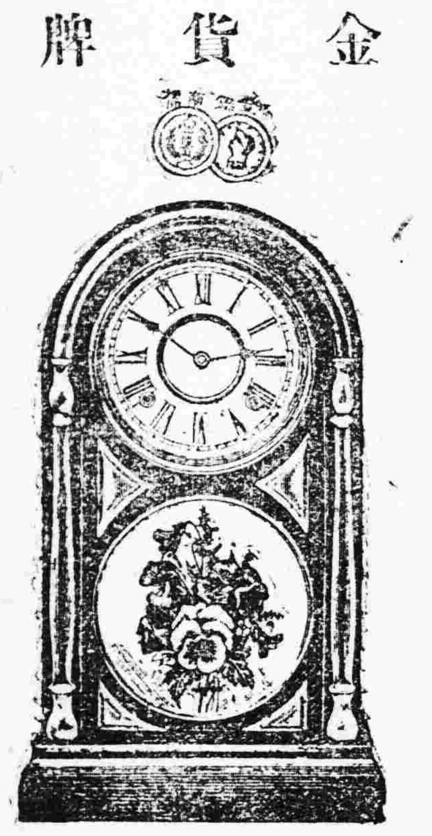

歐美各國大博覽會受領金獎章八百有餘

一回上紘能走十天每半點打如多加注意管保能用五十年鐘套特設扣門以爲防備塵埃鐘盤鐘柁銅活上印爲記

C.N.GOLDCOIN (鐘表公司)

東三省總批發處 中谷和松號

雙妹老牌化粧妙品

總批發行所 奉天鐘樓南 廣生行啓

本號專售中外各種成藥及各大醫生最著名者良藥無一不備並經理廣東保太和丸散膏丹

奉天中西大藥房啓

頂上白糖

星牌 月牌 富牌 華牌 (双A)方糖 (頂B)酒精

南滿洲製糖株式會社

大東書局賀年片通告

……賀年片花樣……惟本局年年翻新 本局出版之賀年片價廉物美最受主顧歡迎本年出版八大類自六張起至十五張止花式有八十一種之多除石印兩種外俱爲三色版印本局自印三色版久享盛名文言極雋雅圖畫皆名畫師畫參各片均已次第出版爰通告敬請選購

駐奉浙江天新祥綢緞店正式開幕特別大減價二十一天自舊歷十月十二日起至十一月初二日止特此佈告

開設奉天省城鼓樓南路西

黃銅招牌 彫刻金文字 諸種招牌 牌揭示 廣告建築 塗工包程

奉天浪速通 正岡看板店啓 (電話一三六番)

購綢緞者鑒

本號自十月十九日起舉行冬期大廉價將各貨照原價一律八扣三十天

久和隆綢緞莊啓 住軍署街

英國赫力法機 博德運廠製造

蜂房牌絨線 批發零售

特約販賣店 奉天日站市場北門口東胡同 丸見屋毛絲店

五分間能頭痛及腦神經病暈車暈船暈

念兒賓 山岸

總發售 奉天 山岸十全堂藥房

各省各埠藥房均代售

醫療器械 理化學器械 護謨製器 計量器玻璃器直輸入

奉天春日町 永喜洋行 (電話八〇二番)

味之素 森永糖菓 赤玉葡萄酒

奉天千代田通 小杉洋行 電話二三九號 電話一七一〇號 振替大連五五二

最新式最完美最可靠之眼鏡

精益眼鏡公司

金貨牌

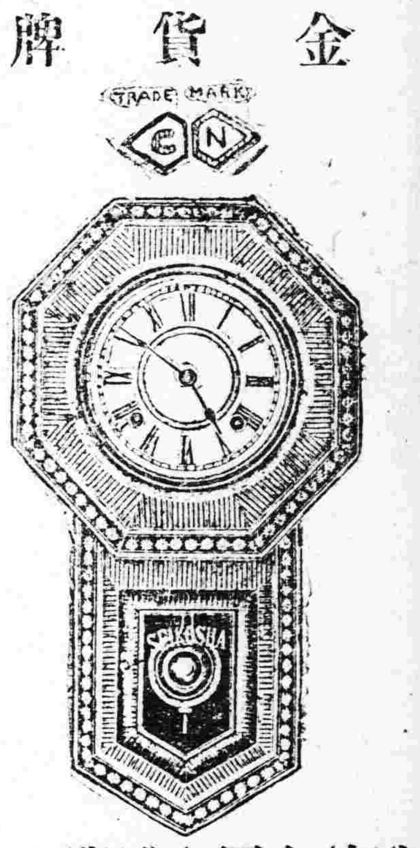

歐美各國大博覽會受領金獎章八百有餘

一回上紘能走十天每半點打如多加注意管保能用五十年鐘套特設扣門以爲防備塵埃鐘盤鐘柁銅活上印爲記

C.N.GOLDCOIN (鐘表公司)

東三省總批發處 中谷和松號

社址總事務所 奉天小南門裡公興當胡同中 電話九四〇號 分事務所 日站葵町一番地

神皋雜俎

本欄歡迎投稿

小說

社會小說 續水滸傳（十九）（冷佛著）（禁轉載）

第二回 賽鬼吾灑淚張家店 皺上蚤大鬧安駕莊

母親道。我兒說的是。作娘的尋思。也是走的好。只有這親眷那裏。還有巴鼻。倒可以安身立命。只恐一節。城外也駐著嘍兵。鄭大也不能放你。恐連院公。也要喫苦。里正道。不妨。母親放心。兒子自有道理措置。當下母子二人。商議已定。日色黃昏。里正去找了院公。悄悄問道。你想要怎的好。院公蹙眉道。俺也正發愁。自那日縛了去。主人消息。尚不知道。此時若赶到濟州見了都統制。敢也是好。只怕還困在五里堡李老個家。若在那里。眼見這鄰近各縣。俱降了賊。怕他性命。還有不保。里正歎息道。我是要走。怕你要喫我帶累。特來告知。若你也能於逃命。何不就走。院公也沉吟半晌。料著不走。亦無留戀。遂悄對里正道。我家主人。還有文稿。連著的五代史。和濟淵和議錄。都命我看管著。如今一走。怕失落了。里正道。你赶夜埋了去。明日五鼓。和你便走。院公又愁著道。走是走的。只恐那門上不放。怎的設個法。里正道。那也不難。我自有出去之法。你先收拾。五鼓在我家厮見。等你起身。院公道。如此甚好。里正又尋了鄭大。往見智深。回說要送著母親。到演禹莊去。即便爲帶了院公。往尋王大化。一同奸報効大王。智深大喜道。你有車兒麼。里正道。小人原有。只因支應局。拉運糧秣。連馬也一齊收沒了。以此沒有。智深道。你費這爲言語。怎的。沒有就是了。隨分付嘍兵道。與里正一乘車。兩騎馬。尋著王大化。即來回話。又叫了孔目。與了出門行路的牌照。里正拜謝了。回到家中。母子大喜。收拾了細軟包裹。襆被行李。所有粗重物件。盡行拋棄。等至五鼓。車馬院公等。俱已來到。里正就背負母親。送上了車。自已與院公騎馬。一路出城。絕無阻礙。即有攔阻。因看了那張牌照。也便放行。車夫亦極其誠懇。亦原是本城住戶。姓陸叫陸小乙。以先是陽穀縣人。如今與老小在此。又奉是大王差派。極爲恭謹。里正要順著小路。先投里堡。爲看看王大化在與不在。院公亦正合心意。正走中間。忽的樹林裏。一片鑼響。有無數嘍囉兵。各執槍刀。攔住去路。（未完）

燈下（續）（培儒）

夢俠接著說『你看看。來不來的。你到發起愁來啦。不用你雖心哟。赶到你當主人的時候。對待我。就像我現在對待你那樣子就行。不必很難心。反正供我喫。供我穿。我就萬事都知足了。我決以不能煮你生氣。你願意教我怎麼的。我就怎麼的。那時候。你要得意我樂。我就天天的唱。你要得意我愁。我就天天的哭。要是得意不樂不愁呢。我就像木偶似的。在坑頭一坐。你看好不好』臉上的表情。不自然的他妻。聽了這一場話。臉子上越發的不自然了。要笑不能笑。要哭不能哭的樣子。教第三者看見。眞是要笑死了。她本來沒有甚麼材料。再和夢俠往下。談的可是要平平的押下。於兩方面都覺像過意不去。她伸手把夢俠的原稿紙。翻弄翻弄。又往鏡子裡去睄夢俠。夢俠趁着這個當兒。把舌頭往外一伸。作十分嘲笑的態度說『你倒往下說呀！你倒是樂意不樂意？』她手裡。拿着幾張原稿紙。臉上緋紅的低聲說。『你不用嘲笑我了。我這樣沒有能耐的。任憑你怎樣的侮辱。到頭有個死彀了。』夢俠看她過意不去。又知道素日她是不服人的。也像自已後悔似的。遂趁勢接個吻『拉倒罷』說笑話。臉就紅。咱們再不許說這樣的話了。快把稿紙遞給我。趁着我身心爽快的時候。寫點甚麼……』從他的手裡。把原稿紙拿過來。鋪在桌子上。一手去要拿鋼筆的時候。她就說了『你說罷。願意說甚麼說甚麼。反正我的臉皮。也教你說厚了。我不管甚麼』夢俠把鋼筆伸在墨水瓶裡說『別說了。和你說甚麼也是不來財。還是得寫稿子』她說『你寫稿子來多少財？』夢俠說『在藝術』不值錢的中國。雖然不很來財。要是鄭到那家的雜誌月刊上。每千字也得給個三元四元的。你沒看雜誌新聞。現下都是徵求新年的稿子嗎？弄得好了。那一篇不值個拾元八元的。一晚上要是寫出三篇二篇。不是和跟你說笑話來財嗎？『你就想來財。要那些財能怎麼的？』她像很不爲然的說了。

夢俠本來不想和她再談了。可是問題越弄越緊。騎虎不下的夢俠。深深打個欠伸說『咳！財能怎麼的？財的用處可大啦。你說幹甚麼不行。眼前說話罷。我們要是有了財。那能每月爲着幾十塊錢。給人家使喚。把自由幸福。都拿出來換飯』她把臉往下一沉冷笑說『有飯吃還不知足。還要怎麼的？』夢俠說『有飯吃就可以知足嗎？我可不行！我想我現下要是有了財。再買上幾個小老婆子。置上幾棵大烟槍。甚麼汽車啦。當差的啦。多麗上幾個。再置一所大洋樓。出來進去。多沒揚威？』『她笑着說』噯喲！你看！你要有了錢。光爲你自個了『夢俠又打個欠伸說『光爲我自個？到那個時候。你不也是一品的太太嗎？你要是樂意的時候。我也可以給你買上幾個闊闊的野漢子。你也可以隨便……『她急忙把夢俠的嘴按住說』你看你。越說越瞎說。胡謅八扯的。我不願意聽『夢俠哈哈的笑着。把他的手搯過。借勢又接個吻說『這時候親你一個嘴。是着實的香。不知道我有了錢的時候香不香』她現出很疲疼的樣子了。打了個噯噴。雙手摟住夢俠的脖頸。悄悄的說道『十一點了。我們睡覺罷？』『好！睡罷！』兩盞電燈。捻息了一對。很明亮的屋子。驟然間變成了黑暗小世界了。從玻璃窗透進來的幾點星光。班的照在夢俠和他媳婦的臉上。現出來很不光彩的樣子。有時候。二人臉上的表情。仍然是一強笑一微怒一很不自然的。也須在夢裡。還是辯論！

一九、一二、一日（完）

筆記

文藝叢考（續）（陶明濬）

詩說雜記三十八

隱居詩話曰。詩惡蹈襲古人之意，亦有鍛而愈工者。若出於已者。蓋詩之愈精。則造語愈深也。魏人章疏曰。福不盈眥。禍將溢世。昌黎則曰。權華不滿眼。咎責塞兩儀。蓋工於前也。余謂學古人之作。師其意。則不必襲其詞。若用其詞。則又須變換其意。乃可獨步當時。而不失爲我。倘兼收并蓄。則是生吞活剝。與作者無絲毫之關係矣。退之此二語。雖用魏人之言。而福字變爲繁華。盈眥變爲滿眼。禍字變爲咎責。溢世變爲兩儀。幾無一字相犯。而力量之大。光芒之正。又非古人所可比。此所謂青出於藍。又勝於藍者也。且二句之用意。亦令人大發深省。今天建功立業者。或以德進。或以事舉。或以言揚。或以曲藝。文則體國經業。扶世而導民。武則戡亂殺賊。反正而郅治。百戰百勝。覆勍寇如鴻毛。決機決死。掃銳師同沃雪。月陣雲梯。不畏其險。交鋒作鼓。不殫其勞。或早識攀附。預締搆之臣。或功在雲台。在畫像之列。或以六奇謀士。蓮籌擠帷幄之長。或以三河少年。馳辨如波濤之速。莫不及時而試。思以功名終者也。

新潮沫飛

藝術的制限性和實在性（景尼）

但是一味講求個性的解放和個性的自由未免又要生出種種超於極端的弊害來我們要想免掉這種的危險那末對於近來藝術上所謂個性的觀念不能不解釋一下今姑舉二種正相反對的主張以爲論斷如下

世人對於藝術上個性觀念的誤解大致有二關於第一種的他們常以爲現代藝術之所以衰頹都緣藝術家過於重視個性自由不肯爲大衆着想遂將藝術養成一種貴族的專有的傾向此種論調多半爲社會主義一派人的主張看他們意思似乎要將藝術和從社會制度中廢去私有財產一樣把高貴的藝術悉成爲平民化不准帶有一點獨立個性和自由這種平民藝術的主張我們可以稱他爲誤視個性自由之錯覺他們祇知道過去的藝術有偏重個性自由之弊而不曉得去推究這種偏重自由的責任我們應明白此種個性錯誤乃過去的社會組織有以釀成之決非純粹眞正的個性之罪況且無論在什麼時代無論是什麼藝術沒有一個無性的世上也決沒有一個無個性藝術我們如承認世上有永久不變的眞理存在則對於藝術上亦自當承認他有個性存在的必要現代無產派的藝術所以微弱我們可以說他是沒有強力的或特殊的個性去支持他的緣故關於第二種的他們常說每逢大衆要求解放的時代世界上一切的叡智多半降至大衆平均之度惟有藝術家獨能保持其高上的靈魂極力發揮其個性而不爲卑流所捲此種論調我們可以稱他爲誤視貴族精神的錯覺因爲他們的眼光祇能射到現有狀態的大衆而不能透視將來大衆叡智力能夠發達到如何程度的精神

托爾斯泰說『藝術苟係表現情緒以爲傳進之方便則最高貴之藝術當爲表現最高貴之情緒而傳達之故最高貴之情緒者一切人類所有情緒之總集也是以眞實之藝術不僅訴其情緒於一階級且須訴其情緒於全人類』托氏之意蓋以爲大衆理解然後可以稱爲良藝術此當係允論不過我們還有一層不能不明白的就是我們不應一味責備現代藝術之無社會性或時代性要知現代的大衆是過去的社會組織使得他們無叡智靈魂的大衆不是已經救上岸來的大衆乃是在那兒等人來救的大衆（未完）

常識

隱蠹食譜（二四）（佛）

一、麥粉與粳稻米

七日炸食。凡物以油煎者。皆爲炸食。在各地菜食舖。所售油炸食物甚多。種類既繁。名色亦異。尋常『炸糕』『炸餃』『炸餛飩』等類。皆炸物也。惟其既以糕名矣。以餃與餛飩名矣。是其主名在於糕餃餛飩。並不在炸。不炸亦固有名也。今論炸食。乃專就以炸得名。精巧之小喫而言。如油炸麻花。油炸排岔。及什錦炸食。以至於油炸澄。皆稱炸食。至於炸品中。有裹衣炸法。如油炸玉簪花。油炸蘋果桃。通俗以高麗命名。稱高麗葡萄。高麗香蕉等類。容余於蔬菜瓜果內。另詳製法。今談麥食。因想及炸食一物。爲麥食中。最精細者。雖爲小品。京滬以炸物爲貴。尋常送禮。亦多此物。在南以姑蘇稻香村。上海桂香村。製法最精。北京以合芳樓。東西文美齋。聚慶齋。金蘭齋所售之什錦炸食。及雞蛋麻花。奶油環兒。爲遠近馳名。最精之品。製法亦特別甜美。於玲瓏細巧中。別饒滋味。惟此爲坊間售者。家中製作。不必倣效。吾人因口腹之慾。不求售世。製法有不如賈者。儘可購買。如嫌其貴。或恐其不甚清潔。在家亦別有作法。以償吾慾。（未完）

諧文

時事汲古錄（笑影）

欵段 曹既下野。段氏再起之聲浪。遍於全國。各方面之拍專電。遣代表。向段氏前獻殷懃。通欵曲者。亦若潮湧。是非所謂欵段乎。

問津 都門政變以後。津沽一隅。已成政治之中心。車水馬龍。頓形熱鬧。一時。達官偉人。以及在野名流。無聊政客。莫不麕集津門。奔競恐後。昔人問津一語。不啻爲今日之天津寫照也。

出山 自天津方面發起三頭會議中山北上之消息。報不絕書。粵爲中山發祥地。歷屆政變。彼均未輕越羊城半步。今一旦離粵北來。此非出山而何。

別錄

介紹「胭脂虎」（儒丐）

友人鐵丐君。不時常作小說。但是他的文名。在北京是無人不知的。他近十幾年來。和我一樣。總是以賣文爲活。向來沒作過妄想的迷夢。在社會上也不作被動的文字。留聲機的宣傳。他的文字。完全是由他自己的理想。自己的見地。自己的良心發洩出來的。所以令人讀去。還能曉得他爲人的個性。絕不照千篇一律。拾人牙慧的。時髦文字那樣，令人不能一氣讀完。鐵丐自從和朋友一同辦了一個『燕都報』他也稍稍作起小說來。前日他給我寄來一本小說。是他近來新著作的一本諷刺性質的東西。名叫『胭脂虎』是一種奇絕的著作。對於現在的新女新男。未免過於不恕。但是現在的新青年。是不是有這樣大弱點。大概不是鐵丐無故罵街。

文學的趨勢。不是自已去適步的。多一半由於反動力的驅策。新文學固然由舊文學那邊發生出來的反動。但是新文學的進路。也有一部分奔逸橫決不循軌道的。自然而然也要出一種反動力。而另行激出一種護韻文字。這種文字。在純粹舊人。是作不出的。可也不是盲從的少年所能辦到。這種文字多一半很有舊的根柢。所以十分流暢。他們對於新思想。也有相當研究。所以字裡行間。每每單力直入。撅到要害。若說這種文字。僅止於諷刺。未免殊負作者的苦心。目爲暮鼓晨鐘。當頭棒喝。庶乎近之。鐵丐君的『胭脂虎』我通讀了一遍。不但性情未定的青年。應當人手一編。便是那醉心新說。誤解自由戀愛的青年男女。也應當把這書平心靜氣的讀一遍。或者那徬徨迷途而不知返的可憐虫。因爲有這本書。仍然返歸人類的光明之域。也未可知。所以我很願意把這本書向一般人羣社會裡介紹一下。

文苑

端陽前一日曉晴

枕上口台

零星一夜雨。連明快意爭當破曉晴。夢裏不知蕭節近。門前偶有賣蒿聲（艾俗謂之香蒿）

新詩

◇戰後（侶青）

碧清的溪水。
爲何頓變了殷紅？
荒烟蔓草中。
爲何平添了無數壘壘的
新塚？

△

危樓畫閣上的歌聲笑語。
爲何沉寂了？
却只見一堆堆的人們在
那殘垣斷壁間。
相抱痛哭得偏背搥胸！

△

亭台花樹間的遊人。
爲何絕跡了？
却只聞啼寒乞食的淒音
一陣陣起自瓦礫中！

△

唉！
這許多的成績。
那一種不是造因於一聲
聲的『乒。乓。轟。隆！』

△

世之奸窮兵黷武的英雄（
？）！
敗了刎徒以一走了事。
勝的且慢誇戰勝光榮。
也去看看這滿眼的瘡痍。
可曾天良稍現。有動乎
衷？

一三。一二。一八於海上

◇歸家（續）

而且都叫出兇惡的可怕怪
嘀

△

咳吃人的沙場喲
是誰將你趕在我們的顳水
之濱。
你有紅喙呑食我一家人的
肝膽。
你有血口嚼碎了我悽酸的
心。

△

咳咳黑雲也吞食了星月。
暗夜也嚼吃了光明。
我坐在我的變做沙場的庭
堂上。
他們—我的爹媽。我的愛
人。我的弟弟。我的年幼
的伴侶。
—都繼續着給我個可怕的
怪形。

△

我的親人呵。別再來吧。
別再怕我孤寂零仃。
那都是我黑夜裏的好伴侶
呀！

△

淒冷的鬼哭。晶綠的燐燈。
跳動着的心悸。顫落着
的淚聲！

十年一月三日於臨潁

◇◇實業欄◇◇

◎全國棉產第四次估計報告

華商紗廠聯合會本年舉行全國棉產估計原定三次旋以棉收甚遲續行第四次估計定於九月三十日發表已散見各報距戰事發生各處報告遲到延於前月十五日始能發表查本年全國棉作情形棉田黃河流域較去年爲減種棉後亢旱棉種未能發芽者甚多長江流域則大增加以江蘇爲最多故棉田比較去年計增一百三十一萬七千七百八十一畝棉收第一次估計多因夏間久旱減色江蘇一省較去年良好亦以苦旱棉苗不能十分發育估計產額較去年減少六萬八千四百八十六担第二次估計直豫陝西多以久則因得雨進步南方江浙兩省亦以久旱得雨甚足棉苗發育甚盛爲三四年來所未有惟鄂省因雨旱失宜不甚良外估計產額較去年大增計多四十九萬一千八百四十二担第三次估計北方除豫魯兩省外均較第二次進步尤以直晉兩省爲甚蓋天氣晴明有棉作利南方江蘇者可繼續增加惟以數處降雨過多平均無大變動浙江因雨量適宜又增鄂省以稍旱而減少減國估計微有進步比較去年增加六十一萬七千九百二十八担已追及最近五平均產額本屆第四次估計北方又有進步直隸山西與去年收成相同且有小數部分較去年爲優山東河南無起色陝西較去年增多南方江蘇南通較第三次爲良然江南各地因風雨及兵禍受損浙江以風雨災大減皖贛無進退湖北微好全國估計較第三次又加較去年增六十六萬六千四百二十担且超過五年平均產額矣各省棉作現時平均已收獲大半預料此後當無大增減本年棉收大概在七百七十五萬至八百萬担之間或者尚較此數爲甚因湖南木年棉作甚改收成大豐並未列入故本年棉收最高額可至八百五十萬担最少當亦在七百七十五萬担以上云（表略）

◎法俄貿易恢復前狀況

莫思科訊法俄在歐戰以前兩國間貿易原甚發達戰後兩國邦交雖陷絕數載實際上貿易並未完全斷絕一九二三年俄國對法輸出價值二〇〇〇八七九〇〇〇〇盧布法國對俄輸出價值五六九九〇〇〇〇盧布法國在俄貨輸入國中占第四位以俄貨輸出而論則法國占百分之六六主要輸出品爲食料烟草原料半製品礦石油毛氈歐戰以後俄國唯一輸出品乃木材法俄開始貿易以後九個月內俄國已向法輸出五百六十三萬盧布木材而外尚有大宗蘇毛絲油等貨法國在歐戰前對俄輸入佔第五位戰前之一年輸入俄國之法貨共値四千八百萬盧布以食料羊毛皮絲香料刺繡等品爲大宗一九二二至本年五月底法貨入俄者共値三百萬盧布以飯料糖及化學品爲大宗本年九個月內法貨輸入較一九二二年增加三倍云

◎農商部新定之漁業法（續）

第四十八條 主管官廳得命漁業人建設漁場標幟

第四十九條 私有水面與公有水面或與第四條之水面相連者應適用第四十五條第四十六條第四十七條第五十八條之規定

第五十條 關於漁業人之雇人及該遺族之補助以命令定之

第五十一條 關於漁業上之檢查搜索事項由農商總長或地方最高行政長官臨時轉行各該主管官廳執行之

第九章 訴訟及罰則

第五十二條 工作物之所有人或占有人對於第四十七條第二項之償賠金有不服時得接自到核定賠償金

廣告

東三省馬佳氏修譜廣告

粵稽我馬佳氏自始祖馬穆敦得姓受氏以來歷代簪纓號稱望族道光年間曾修譜一次計今百年宗支日見繁衍詞族延喜字子元慮年久失考擬捐資重修商之族人咸樂贊成除派人各處調查外尚恐採訪難周因再登報廣告凡我族人務請即將宗派敘明寄下俾族譜早日觀成則閤族所厚望也

奉天小南關施牛彔胡同馬佳氏修譜事務所族人公啓

恭頌三畬堂總辦李衍堂區長李佐臣總爺王沛南張慶吉諸君之德政

通遼縣屬第八區錢家店河北一帶起有大帮胡匪到處搶掠勢甚猖獗所有各村屯受害實大敵柜夥正在該處購糧見勢不佳遂即回歸行至錢家店河口被匪綁去正在無可如何之際幸經三畬堂總辦李衍堂派區長李佐臣王總爺沛南張慶吉等率領勇廿名極力剿捕於本月十六日在屯木歹屯張姓院內與匪接仗對擊數小時將匪擊散拋下柜夥經該隊長詢明派勇護送至錢家店車站安然回柜後經四洮路警第四段長潘漢卿巡官石子珙警士金明璽等捉獲案內胡匪五名解交本邑法辦矣若李王張潘石諸君以少數鄉勇擊多數之胡匪竟獲全勝眞可謂英勇無敵不但柜夥得保性命即該處鄉民皆賴以安全無不同深感戴特登報端以昭功德

遼源縣商號永盛隆啓

恭頌駐安東三省陸軍騎兵第四旅長李旅長衛民剿匪之德政

本站李公向宸坐鎮斯土兩載於茲對於地方治安無不極力保衛遇有匪警不分星夜均係親躬帶隊往剿恐數殲除誠爲救世生佛也如參謀長張君鼎元副官長劉君希葛稽查長李君閱忱皆爲一世幹才或參贊戎機查巡街道或偵緝匪類萬靖地面因之胥小濟跡商民得慶安堵雖屬張劉李三君之功要皆我李公督率有方之所致也月前兩騾西等縣發生匪亂李公即飭周營長國棟率隊往剿該營長身先士卒奮勇直前以致腿部受有彈傷回站醫治李公聞耗親率陸防兩軍晝夜追程跟踪追剿迭與匪首海紅天下响北勝靠天佑中央等帮先後接仗多次生擒匪首朱振林並獲夥匪三十餘人救回人票二十多名數帮悍匪經李公屢次痛剿幾乎殆盡故餘匪星散實難成股矣嗣聞大貲起有股匪千餘名勢甚猖獗李公得報不分星夜督隊往勦迨至抵境匪已聞風遠颺各處搜剿並無匪踪旋即率隊回站如李公者可謂仁勇惠民爲本站商民見聞確實故特登諸報端以頌功德耳

黑龍江安達站商民等具

◯緊要啓事

茲有敝公司洋經理姜思桐氏因事他就自本年九月十九日起已與敝公司脫離關係恐未週特此佈聞

英商怡和機器有限公司謹啓

現貨 德國洋車條 德國双人靴子油 各種毛市品

正二月 黑油漆布 嗶嘰 呢 洋 針 元青大絨

路貨 各種色羽毛紗 太西緞及羽綢

奉天小北關大什字街西路北 電話一千一百七十二號

英商和記洋行啓

硝烟下不意中之幸福

凌源縣和尚房子一帶自奉直接觸直軍退據白土嶺後商民咸畏奉軍之來施以殘暴故商則罷市民則逃避五穀不得入倉門戶無人看管迨至開火惶恐愈甚竟已十室九空幾成無人之區嗣經鎮威第四軍八旅守護後方兵器倉庫第十四團二營七連連長姜君桂舞蒞臨來鎮靚此慘狀首飭部下嚴守軍紀不犯秋毫對商民以和藹公平交易每過往來軍人輒親招入店房宿止一無擾及商民鰥及婦孺情事繼而招集各村父老善言安慰曉以討賊大義併令轉告鄉愚多方維持鎮鄉賴以安堵由是罷市復興商民得理其業遺我安全免彼流離地方感德歡聲載道婦孺銜恩有口皆碑如該連長者上峯亦可謂知材善任想彼六軍盡如是焉何患戰之不勝攻之不克哉商民衆獲不意中之幸福感德難報爰登報端藉佈徽忱

凌源縣南第七區和尚房子商農代表 朱顯延等仝啓

拍賣廣告

陽歷十二月六日（即星期六日）下午一時商埠地一經路克拉克斯屬舉行大拍賣計客廳、寢室、儲藏室、辦公室、廚房內之各種器具如大櫃、桌椅、打字機、縫紉機、鋼琴、火爐、地毯、食物各種磁器寢被褥床等以及大小衣鏡窗戶幃子舉凡家常所用之普通及珍貴物品不下百餘種 願購者於五日下午隨便參觀以便六日競購

奉天西邊門外一經路 克拉克斯

敬啓者本公司在哈正陽大街四道街口東路南新建築樓房現已竣工擬於夏曆十一月初九初十兩日停止辦公十一日遷居新樓十二日照常營業恐未週知特此聲明

駐哈廣信分公司謹啓

恭頌宋君醫員華武之德政

鎮威軍後方總醫院第七病室醫員宋君華武字耀東係開原耀東醫院院長對於本病室之患者熱心異常醫治如神以致各患者得以重生不啻再造同人等感恩戴德無可爲報登諸報端藉申謝忱

鎮威軍後方總病院第七病室患者同人啓

物價（右緣，部分切去）

引值 遠期 近期 前場 後場

現物 中期 遠期 一，六九九 一，六八八 一，六九〇五

當限 一月限 二月限 先限 一，六五五 一，六八五 一，七〇〇 一，七二〇

高粱 當限 中限 先限 二，九七 三，一七 三，一八

銀對小洋（前場）（後場） 近期 中期 遠期

特產 當限 一月限 二月限 先限 八，〇五 八，一〇 八，二〇

三品 三月限 四月限 五月限 先限

物現布 鵝鳥 扇面 福助 三，二〇 三，七五 三，八八，〇〇

天氣 平均零下三度三 最高一四度二 最低零下一度〇 高一二度四 高九度〇 高二一度五

滿鐵幹綫

今般最新發明製出

皮膚病退治
藥應用化學
天恩水（てんむ）

空中一方僅現如傘之怪雲艤船鈞鯛艪等漁師均紛紛撼櫓而歸正呆癡間俄而黑雲密佈隨降暴風雨皮膚病亦猶斯也最初患部極微苟不注意益漸擴大且多之際傳染力亦速自然傳染紛飛諸處殖數痒痛身覺不爽不惟日夜苦悶難遊而已且害及皮皮膚呼吸神經衰弱臟病發熱血行病其他以外諸病莫不繼之而生譬聞火警即持噴筒疾噴小火之戶固能消滅患皮膚病者即請擦天恩水完全速癒

最新効力？

舊來所有平凡皮膚病藥從未見効世人多感不滿是故目的在退治皮膚病今般發現此高級藥曰天恩水天恩水對於左列一切皮膚病奏効如神雖永年困難之頑固症亦屢驗屢効務請患者用之早癒一日初期輕症尤能速癒

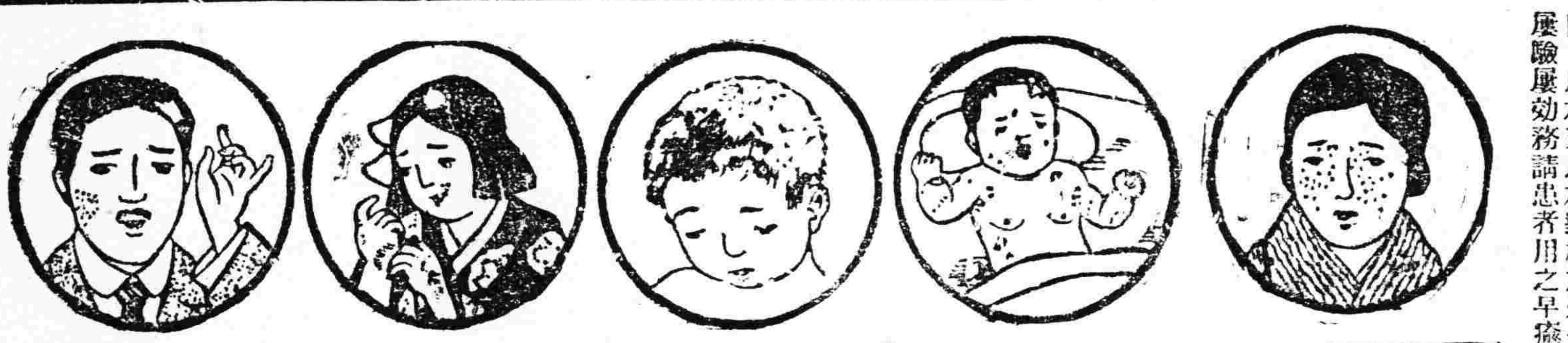

特長

不能麻木。不痛不能內攻。擦之不着污點視之不見痕。用法簡便迅速治癒

天恩水之作用

撲殺皮膚病之黴菌消滅毒素止痛止痒於收斂作用患部鮮少着着奏効効力偉大安全無害安心用之

打破迷信

舊時代之傳治處皮膚病返却不良等語迷人往往有之今有殺菌解毒作用之特過天恩水擦用說之其皮膚病完全治癒保体康且奏精神爽快

主治効能　◎濕疹◎頑癬◎陰囊癬◎金錢癬◎疥癬◎牛皮癬◎疙疽◎潰爛◎創傷◎火傷◎頭瘡◎擦傷◎胼胝生鷄眼◎潰痒◎小瘡◎癬症◎面皰◎雀班◎汗疹◎蝨◎蚊◎丹毒◎臭虫◎毒虫咬傷藥擦傷◎漆傷凍傷◎脂肪欠乏之症◎皮脂漏等之皮膚病一切

「天恩水」藥價 三角 五角 壹圓 二圓 郵費國內六分

全國各地……到處有名葯店均售

直接批購……今般發明之最新良葯有尚未行銷之處或已賣完之時請向本舖滙欵直接定購可也

發賣本舖

東京市芝區田村町十八　東京藥院　振替東京六萬百番　電話高輪五六八四番

大阪市北區木幡町廿五　東京藥院　振替大阪五〇八一八番　電話北一三七八番

奉天德慶增藥局

神效補天丹　主治先天不足後天虧損諸虛百損五勞七傷脾腎兩虧飲食無味四肢困倦筋骨酸軟面黃肌瘦咳嗽虛喘壞精補髓腎氣潮濕常出涼汗長陽種子煉丹田壯元陽滋補下元之神葯也每觔定價奉洋四元

虎骨延壽酒　主治遠年近日腰腿疼痛半身不隨口眼歪斜左癱右瘓手足麻木兼治婦人手脈不調乾血勞傷子宮寒冷久不受孕以及虛勞等症並皆治之常服者有延年益壽長生不老之功每瓶半觔定價奉洋貳元

加味二仙丹　夫腸風下血者乃大便出血故也因臟腑蘊積濕熱成毒風邪胃腸胃流熱氣血逆亂榮衛失調不能攝血歸原日久不愈元氣下陷面色萎黃不思飲食無論數前後遠年近日服之神効每丸價洋三角

烏鷄調經丸　主治婦女經脈不調赶前錯後或多或少或色淡如水黑成紫塊崩漏不止赤白帶下經前腹痛四肢無力以致手寒經閉滿腹積塊經瘀不安子宮寒冷久不受孕患此症者服之無不神效每丸定價洋貳角

玉龍化積膏　專貼男婦腰腿疼痛諸般積聚逆氣不舒胸膈膨悶手足麻木以及氣積食積血積癥瘕痞塊痢疾泄瀉男子遺精疝氣小兒蟲積偏墜痞瘡等症並皆治之此膏非普通膏葯可比貼之收效甚速每貼洋捌角

回陽化陰膏　此膏專貼陰疽之類如瘰癧鼠瘡流注痰核石疽乳巖失榮橫痃海底髮疽是皮色不變之惡症核陰疽以及疔毒惡瘡魚口便毒等症皆能治之凡用此膏如瘡破者能撥毒生肌未破者內消而愈每兩洋四角

虎骨熊油膏　此膏善舒男婦血中之結風寒癱瘓筋骨痛疼癥瘕痞疙化積麝堅男子腎虛腎寒疝氣手足麻木腰腿困酸無力婦女經閉子宮寒冷久不孕育小兒乳食痞積蟲積偏墜等症此膏效驗甚速每張價洋八角

牛黃安宮丸　治三十六般瘟疫口眼歪斜不省人事火鬱極重傷寒陽極譫語往妄循衣摸床中風中痰中火中惡中毒暴厥陷仆以及小兒五癇驚風抽搐牙疳痰喘瘟毒不出悶痧瘢疹服之神效每服一丸價洋參元

本號開設奉天小北關白塔寺東以上各藥東省各城鎮均有代理外埠函購郵費自備　中國話二電百九十二號

營業名目

軍需品　綿絲布　電用品（電話電燈　放送無線電話機　自働交換機）　皮革　輕便鐵道

奉天城內四平街木行
華東洋行
電話（長三三六番　中六〇〇號　七五八番）　皮革部奉天小北關白亭兆詞同　支店安東縣新安街

資本總額金一千萬圓
帝國火災保險株式會社
大連市越後町三二番地（電話六二九三〇番　振替口座大連九六番）
大連支社　代表者　丹羽幸夫

◎日本全國農工銀行總裁皆是本公司董事及議員也
◎凡房產貨物家器衣服等類均可保險
◎日本全國及中國朝鮮各埠皆設有支社並代理店

昔も　今も

効能偉大故能暢銷

七福 涼藥

能効　効能專治逢悶順通便走一切梅毒等症均能下消

大阪高津表門筋　本家七ふくや伊藤長兵衛

振替阪九七三・電南七二九

鐵道、鑛山
諸工業用
機器工具
發動機
電動機
金庫
衡器
油漆
器機油

洋灰、銅鐵材料

奉天浪速通三層大樓號
合名會社 藤田洋行

(5)

久和隆綢緞冬季大減價廣告

「本號爲酬答主顧優待各界盛意起見特於陰歷十月十九日起擧行冬季大廉價各貨照原價一律八扣特別大便宜三十天良好機會幸勿錯過」

大減價。。。

八折

開設奉天金銀庫大街

文鳥香皂

最新理化學
應用經濟的
優良製品也

總代理店　寺庄洋行

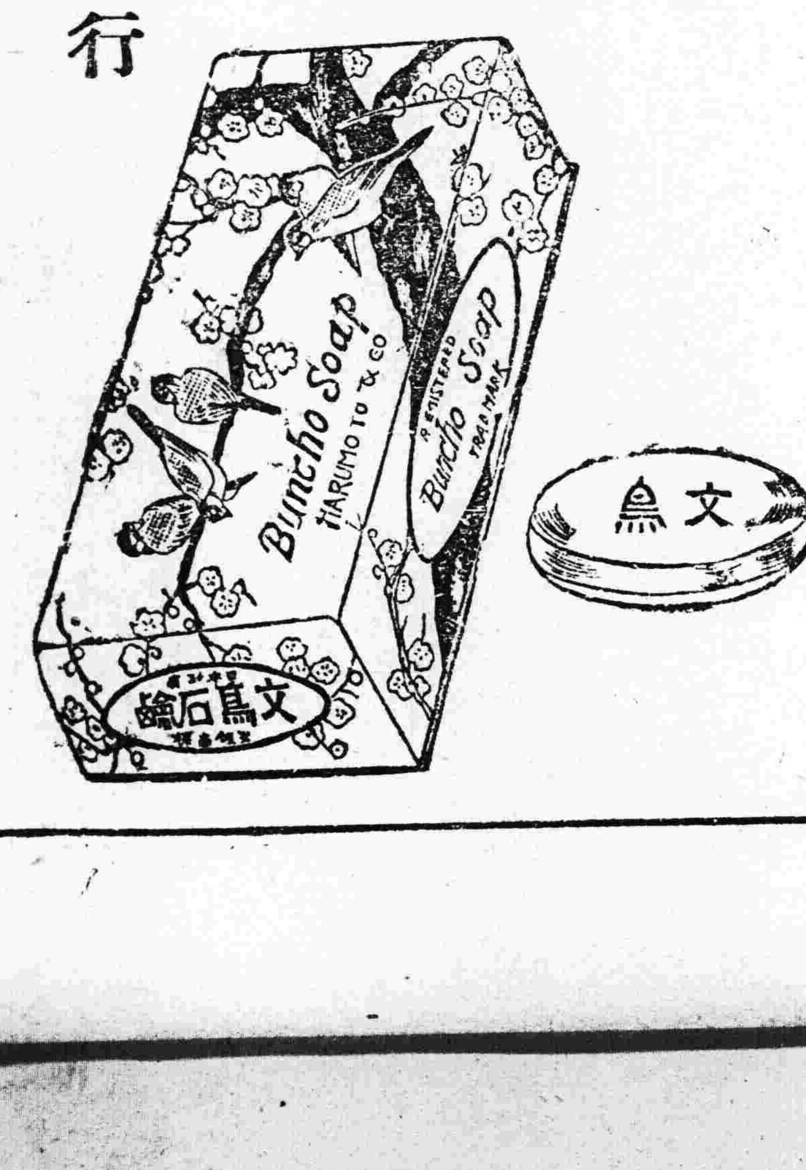

下痢と腹痛を治し腸胃を健全にす

健胃固腸丸

本藥專治赤痢霍亂其効如神凡傷食傷水停滯夜寒時冷不佳腹鳴痛疴腹痢等症服之皆驗

日平胃弱之人朝夕一回每服五粒腸胃之病自離身體日益健壯矣

大日本大阪、東京、
虔脩老舖　谷回春堂大藥房
民國各省各埠大葯房均有寄售

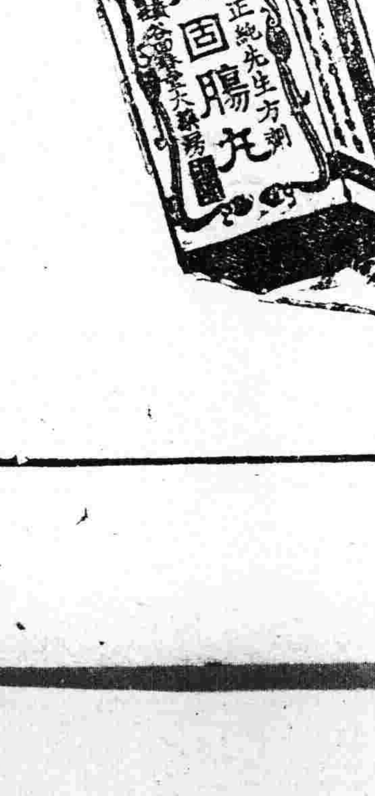

（批發部中電話四九九號）

（紬緞部中電話四九七號）

奉天城內同義合綢緞布莊

啓者　本號每逢年頭歲尾　諸貨到齊　照例贈品減價一月　藉酬各界盛意　以廣諸貨多銷　特置應時敬品多種　以備分贈主顧　凡購貨物十元以上者　奉贈敬品壹份敬品之等級　以抽籤法定　藉表敬意　以資普及　敬品之等級列左　計開

一等敬品五分　灘羊袄甬　俄國絨毯等類……二等敬品十分　線春袍料　云霞袄料等類……三等敬品百份　彩花絨毯　嗶嘰褲面等類……四等敬品五百份　紅洋絨毯　女衛生衣等類……五等敬品千五百份　西洋磁盆　毛線洋襪等類……六等敬品三千份　西洋皂盒　西洋香皂等類

本號素爲各埠主顧便利計設有函售專司倘蒙惠函購貨詢價系樣郵寄敏捷應不致悞

代理　雷允上六神丸　獨秘至樹神油　綢緞部電話四九七號

（軍服部中電話五〇〇號）